No. 7916 Shanghai. Sunday. August 1, 1926. THE EASTERN TIMES Published every morning: Including Sundays

時報

上海商務印書館

現值本館三十年紀念期中、爲便利顧客(星期日)上午並不休息、照常於八時半開市

補助教育

空前盛舉

商務印書館三十年紀念

大廉價

大贈品

甲類 **小學教科書** 另印甲類書目備索

□購滿實洋一元送
- 小學書贈券 實洋六角
- 十六年份小學書代價券 實洋三角
- 十七年份小學書代價券 實洋三角

□購滿實洋五角送
- 小學書贈券 實洋三角
- 十七年份小學書代價券 實洋三角

乙類 **中學教科書** 另印乙類書目備索

□購滿實洋一元 送贈書券 實洋三角

丙類 **其他本版圖書** 甲乙兩類書以外之圖書字畫及預定特價各書屬之

□購滿實洋一元 送贈書券 實洋二角

以上三類、多則遞加、零數不計、其購甲類書滿實洋二角五分不滿五角、及購乙丙兩類書滿五角不滿一元者、均酌贈紀念物品、

丁類 **儀器 文具 玩具**

□照原售實價 再打九折計算

戊類 **原版西書 寄售圖書**

□照原售實價 再打九五折計算

上海發行所及虹口分店 陽曆八月一日起九月底止 各省分館另行酌定

外版圖書 照實價再打九五折

[illegible]書券六角代價券六角

[illegible]書券叁角

贈書券貳角

[illegible]認、[illegible]藉答

(丙 218)

[illegible]夜校 八級 報名 入學試驗

本校招收高中初中預科各級兼收[illegible] 陽歷八月一日起隨付報名費兩元取者扣作學費不取退還 陽歷九月一日在本校舉行惟報名早者得隨到隨考時間日校每日上午九至十一時夜校下午五至六時(開學)九月十日(宿舍佈置適合衛生(校址)上海愛而近路廿七號章程函索即寄 校長王克仁

生[illegible]

[illegible]月廿八日本報小時報欄內所譯上海日日新聞之「鴛鴦舉命記」一節全屬[illegible]好事者揑造緣鄙人寄跡海上從未遠離一步且明治大學中國畢業生中更未有與鄙人同姓名者生死妄傳淆亂聽聞用特鄭重聲明藉免外界滋疑此啓

爲已故祝蘭舫遺產事公告

[illegible]向住上海於民國十五年七月十日即陰歷六月初一日身故未立遺囑在治下遺有產業請爲給諭准伊等管理遺產[illegible]此公告如有反對[illegible]等管理該遺產者限十四天內來廨聲訴逾限即由本公廨給諭准伊等管理該遺產特此公告

中華民國十五年七月廿九日

(2349)

大華股份有限公司籌備處通告

本公司集資五百萬元擇上海南京路中市創設百貨商場附設旅社遊藝場等現設籌備處於上海白克路二百零七號上海公學隔壁如荷各界賜教請駕臨敝處爲禱　電話中央三千二百七十七號　籌備主任楊德鈞謹啓

虹口香山堂花露市

常斯炎夏酷熱之時市上均以汽水爲應時之品殊不知我國發明各種花露非但消暑解渴與汽水兩上之日功能治人身各病尤爲汽水所不及焉如香青蒿露能清熱散邪除瘧癘瘡愈痢疥地骨皮露治童子虛勞骨蒸內熱佛手露治胸膈痞悶開氣通陽玫瑰花露清心利膈更治肝胃不和消散痰氣薔薇露治消渴婦人乳腫銀花露治瘰癧疔毒一切合衞生本堂各種花露監製純良價目公道其顧諸君請駕臨虹口東西華德路本堂認明良心商標庶不致誤

周聚康特闢廉價部

空前創舉　減價七天　機會難得　切弗錯過

本社創辦迄今十有五載營業宗旨一以誠實爲依歸絕不作名實不符之減價茲因組公司將次就緒不得不將歷年存貨實行清理茲定於本月念九號起至八月五號止在四川路二三一號（上海銀行旅行部對面）特闢臨時廉價部實行誠實大減價如各國新舊書籍讀本醫學科學小說雜誌及皮鞋玩具等削本出售以資招徠際此暑假期內如欲研究學識溫習舊課者亦請駕臨選擇爲荷此啓

上海華商紗布交易所股份有限公司理事會召集第十屆股東會公告

本公司定於陽歷八月一日（即舊歷六月二十三日）下午二時在愛多亞路五十號本所市場開第十屆股東會議決事件並選舉監察人（選舉票當場發給）務希各股東準時駕臨除查照六月終投東名簿分送通知書入場證議案議決票等件外特此公告　再本公司股票自七月一日起暫停過戶至股東會終了後止

大加利西餐夏令特點廣告

本餐社所備中西筵席極重衞生際此夏令尤具戒心故對於豬牛羊三種不敢多所供獻另備清潔鮮美之品以悅口味俾衞生諸君及忌食大葷者無所顧忌也幸注意焉　電話中央九六六六

上海愛國女校文科大學第一分校蘇州分校招生

本校現開辦文科大學部先設中國文學系招考一年級新生四十名小學科特別科各級部招新生插班生報名即日起考期八月廿一日（陰歷七月十三日）簡章函索即寄校址海寧路西首天保里○第一分校高中文科商科初中科高級小學科各招新生插班生報名即日起考期八月二十日（陰歷七月十二日）簡章函索即寄校址閘門賽兒巷　本校第一分校主任季穀生　蘇州分校主任孟知我　章程函索

上海聖約翰大學陽歷九月八日補招大學部新生

校長季融五啓

國民大學暨附屬中學遷移招生

本校現已遷入靜安寺路新校舍大學本科國學英文學系及商學系教育學系史學系英文學系社會學系政治經濟學系及本大學附屬中學高初中各級均擴充學額並招考男女新生及插班生章程簡章附郵票一角函索即寄　報名向上海靜安寺路二一八號本校招生委員會通信　考期八月十日及九月四日兩次保送由該縣勸學所或教育局負責保送得免考入學

國立政治大學招考男女生

（一）班次　預科一年級新生（二）學期一年級第一二學期　插班生　（一）名額本科一年級第一學期新生及二年級第一二學期插班生（二）報名日期　八月廿六日至廿八日　（三）考期　八月卅一日　（四）報名及考試地點均在吳淞本校（五）本大學各科考試科目及招生簡章函索須附郵票五分空函不復　吳淞鎮站下車　校長章太炎敢

立案六年自建樓舍春申大學招中文法科中國文學系英專科政藝速成科業冊各本科二三插一四年級

名額　法譯商文各科畢業給以學士學位插班生二年級第一學期八月廿八號索章附郵五分　高中文理兩科及初中普通科商業科各級均有空額報考高中及初中四不及格專修科　學額　一年級　軟片一張　專修科　考得插入國英算專修科　試期　陽歷八月念九日上午八時　詳章　索附郵票四分　報名　八月念七日截止　電話

澄衷學校添辦高中招考新生

四寸半身

上海民智公學添辦譯學館招男女生

▲宗旨論調昨日申報封面上月念八日新聞報　▲學業本學期先招備館一二年新生資格須高小畢業及初中肄業者精華英文法文日文算術▲納費每學期學費一年級十元二年級十五元宿費各十元▲考期陽歷八月十日須帶四寸半身照片免試者先日遞到審查合格者予免試▲索章附郵一分　▲校址上海北四川路　▲校址如校舍書通訊處

啟秀女校招生

本校各級學生照新學制規定下學期小學初中高中各級均有缺額兩元至陽歷八月廿七日（即陰歷七月二十日）開學時考驗插班可也章程函索須附郵票一分並附設幼稚園特別班皆可報名應考

美國大陸商業英文專校名才男女招生

學額　預科新生六十名商業研究科八十名本科一二年級插班生各二十名三年級插班生十二名　資格　學肄業者得插入本科若具有考試英文數學商業同等學力可按程度試驗插班　考試科目　預科及本科試商業地理常識算記　考期　一七月十七號至二十二十號　二八月五號至八號　三八月二十日起　報名　至八月二十五號止隨時報名投考　優待　凡有文憑者准予免試書　校址　上海閘北寶山路鴻興坊　章程　郵四分函索附寄　附告　授課與管理均取嚴格主義不務虛聲學業者請勿庸投考　校長白發蘭　嚴鏊　武

文治大學招男女生

本校八月二十日南京八月九日　◉章程詳章取回紙費大洋一角簡章函索即寄　本大學現經呈部立案自建校舍●大學部文科國學系一二三年級英文系學國學英文專修科一二年級法科法律系及法政專修科一二年級　●中學部初中一二三年級高中一二年級　●各級特別生經審查合格即准錄取　●報名（一）本校（二）上海卡德路寰球學生會（三）南京大倉園東方公學（索章向南京丹鳳街一百十二號）　●校址上海徐家匯謹記路　●校訓至誠二字　●考期　校長胡仁源　倪羲抱

寰球中國學生會日夜校招生

（日校）小學一年級至六年級（夜校）英文商科一級至八級（報名）即日起（日校男女兼收）（章程）函索面索均可　（校址）卡德路九十五號洋房　會長許秋颿　方椒伯　李登輝　校長朱少屏同啓

大同大學招考

本校現招大學文理商本科及預科◉英文數理專修科◉中學各班共試兩日考期陽歷九月四日（舊歷七月廿八日）上午九時起　附告本校辦學方針一照歷年宣佈宗旨不同概請投考　備有詳章及報考須知函索即寄　決不許以廢學出位救國學者荀自審宗旨不同概請勿考

東南女子體育師範暑期秋季招生

第二次招考正生五十名插班生五名報名即日起考試九月一日開學九月四日索章附郵票八分空函不復校址上海金神父路一四六號　校長余子玉啓

浙江游民工廠基金債券第乙二種十期券大獎號碼露佈

●第一等獎第一零七六九號●第二等獎第一五五六七號●第三等獎第一七六四零號●第四等獎第三八一一七號●第五等獎第零七零七一號　杭州義記捲烟公司經募　杭州湖墅恆豫昌烟店經募　北京月中桂經募　上海有利源經募　上海廣益源經募　電碼恐有錯誤　應以號單爲憑

國聞週報目錄

第三卷第廿九期（社論）原戰（吳鼎昌）（時評）孫傳芳主和之索隱（布雷）北太與蔡元培（愼予）歐洲之前途如何（受百）政治心解（孤桐）中俄會議提案從去年說起上以說五卅運動之影響（裕孫）國內外一週間大事紀（公展）曲諧續（二北）藏遊歷險記（西庭譯）杭州鹽跡（鑑吾）要不了多少錢（馬二先生）時人彙誌（張紹曾）本報訂價每月四期五角五分半年二元六角全年五元郵費本埠每期半分外埠一分　又本報現印有慈禧秘記單行本凡訂閱全年者得贈一冊　總發行所上海山東路二〇二號

本報今日第四張圖畫週刊閱者注意

軍政要聞

◉孫傳芳勸吳南下

◎吳佩孚自接孫傳芳建議後、似已覺悟、擬將北方軍事、託奉魯軍主持、援贛軍事、由孫傳芳負責、本人注意湘事、（北京三十一日下午三時電）

◎孫傳芳請吳佩孚南下電、全文共二百餘字、大意謂將軍北犯、贛鄂告警、長江一帶、形勢緊急、傳芳雖已節節佈置、惟大軍雲集、仍急待帥座親臨指揮、近聞西北軍事、異常順利、甚盼即日南下、今日之勢、南重於北、伏維我帥顧念根本重地、俯允所請、不勝感幸、（北京三十一日下午三時電）

◎楊文愷昨午到部、約次長王湘面談、並下一手諭云、本總長因公出京、所有本部事務、由王次長照料、聞楊表示、抵甯後如無特別事故、一星期左右、即可回京、（北京三十一日下午三時電）

◎湘戰僕海陸軍到齊、即開始總攻擊、（北京三十一日下午三時電）

◎北軍對於唐軍之進攻、擬以海軍援助岳州商將陸上之主力軍集中於平江方面、於一二日內採取攻勢、（漢口二十九日東方電）

◎吳佩孚任陸雲爲平通防禦使、陸已通電就職、（漢口二十六日上午一時電）

◉將介石抵醉石

◎將介石陷（三十）日晨抵醉石、預計江（三）日可抵郴州、（香港三十一日下午八時電）

◉奉聯增兵攻南口

◎南口軍事、連日會商之結果、決定側重兩翼、右翼多倫已經佔領、現各軍正集中沽源、左翼決進逼懷來、以直軍及奉魯各部担任、現左右翼軍事、均甚激烈、而南口正面、雖暫取守勢、然仍在相機進展中、（北京三十一日下午三時電）

◎張學良近由秦皇島北戴河調其兩旅赴昌平、（天津三十日下午七時電）

◎徐源泉奉張宗昌褚玉璞電令、抽調駐津濟沿線第六軍每營撥四十人赴南口作戰、（徐鵬二十九）晚由濟返津、（天津三十日下午七時電）

◎魯省籌到現欵四十萬、運解前線、以供軍用、（北京三十一日下午三時電）

◎前方傷兵、近日由京運津者、分駐各醫院及法政學校、（天津三十日下午七時電）

◉外教士被困大同

◎據大同圍城中之外國教士來函、謂彼等今不曾爲守城之晉軍司令留爲質、英倫教會教堂中白朗博士夫人等於袋內、縋出城外、因得行抵安地、張家口美領事派白朗博士之請、（博士於前月前迄今入大同城、已則服務於內蒙與大同外城間之教會醫院、）赴大同促請晉軍司令處外人離城、該司令不允、謂奉閻督之命、保護外僑、恐彼等離城後、將遇危險、七月十八日與西北軍司令商妥休戰十二小時、俾容白朗夫人及孩童四人離城、但仍冒重險、始達目的、因雙方卒未停止開槍也、據白朗夫人稱、城中諸外人均平安、糧食豐富、惟日處火線之下、危險殊甚、故鑿地穴以居、衞生狀況甚是惡劣、衆恐疫症隨時有發生之虞、美領事於十九日回至張家口、復致文晉軍司令、現正與北京外交當局交涉此事、據白朗博士稱、大同教會醫院適處雙方火線之下、近數星期內無時不處危險之中、（北京三十一日路透電）

◉豫省軍訊

◎鄂軍攻樊鍾秀、已佔領鄧縣、樊部退守鎮平、（開封二十五日下午八時電）

◎寇英傑擬調駐鄭之第十師、移防周家口、（開封二十五日下午八時電）

◎賀國光赴南陽勸樊鍾秀、以第九師十七旅長何柯喜代理警備司令職務、（開封二十五日下午八時電）

◎寇英傑因薛傳峯旅進攻南陽出力、派員携欵犒軍、（開封二十五日下午八時電）

◎警務處呈請撤銷保安警察區長、另訂各縣警團聯防辦法、協助清鄉、（開封二十五日下午八時電）

◉商撥關餘充安治費

◎孫科付商代理稅務司、請由海關收入撥出充京師治安費、張作霖亦奉張作霖命、令王蔭泰與外交團交涉、要求於討赤期中每月由關餘撥取四十萬元、作北京警察保安隊及憲兵之經費（北京三十一日東方電）

◉粵方再抗議關會

▲張吳所訂借欵概不承認

◎廣州外交部發表二十八日致美總領事之文、略謂、接奉七月二十六日貴處所發答覆余反對關稅會議抗議書之來函、查此覆函、於二十四日已在北京等處交路透社發表、乃遲二十四小時後、始送本署、此種手續之乖謬、余個不願多言、但想閣下當亦以爲將來不能復有此種乖謬也、美使馬慕瑞以爲廣州政府之反對關稅會議、爲中國人民缺乏一致、可爲痛心之證、因其不一致、贊同美政府合同有關係各友邦擬在對華條約關係上加以修正之努力也、但美使此言、實爲美國當政策觀念既誤、運用又復不當之明徵、須知中國大局、乃根本上革命之時局、故必有革命的即根本上解決、而非支支離離一部分解決也、美國不能了解此事、以故政策乖謬、大局之所以爲革命的、因一九一一年革命中之改革大綱、迄未在國民生活中實施、尤其者、在經濟政治方面、其故因外人直接與間接干涉也、外人首則贊助袁氏、以一九一三年之善後借欵供給之、繼乃贊助安福時代之段氏、助以西原等借欵、終乃贊助吳佩孚、以鹽餘關餘供其費用、今復擬認張作霖或吳佩孚爲強有力人物、加以贊助、而以附稅爲償之借欵供其軍用、此種政策進行無已、不獨釀成中國之內亂、且亦爲列強外交道德上之破產、無論何時、美政府對于中國大局中之革命事實、運用此種政策、則其所謂民心缺乏一致者、將續見而不已、國民政府主張將種種問題、即所謂中國問題者、予以根本上解決、該兩未計、凡與張作霖吳佩孚所訂各種借欵、國民政府一概不能承認、國民政府且將視關稅會議之復開、爲美國與有關係各國有意將中國海關變爲籌取戰費及外人干涉中國革命戰爭機關之舉動、國民政府將不得已採行其種防衞計劃云云、（廣州二十九日路透電）

◉各方雜訊

◎粵中傳張發奎死耗、李濟琛電前方詢問、感（二十七）日得覆電、內容未宣佈、張之家屬往詢、李謂係屬謠傳、（香港三十一日下午八時電）

◎傳唐生智在長、派委分赴各縣抽富人捐、按產價抽百分之五十、田租值百抽二十、不從即鎗斃、（漢口二十六日上午一時電）

◎東北航空處、向飛行家杜阿西定購飛機十二架、每架十二萬元、十一月在奉銀貨兩交、（北京三十一日下午三時電）

上下千秋

◉和戰兩說

近水特約

主戰者曰待我蕩平敵黨剷除異己然後坐而論政權威專一國是自定主和者曰宜及斯時罷兵歇戰妥派代表僉謀國是一切問題均以民意爲歸庶符共和之實斯二說者其途徑雖殊而意在盾國家於安定固無異致也然前說屢經試驗而失敗徒塗炭生靈斲喪元氣而已今又蹈覆轍無論曠日持久未遂克敵平難之願即使立奏銆功死灰不令復燃而政事未必不仍出於多門異日之爭訌未必不覆轍相循也後說在臨時執政時代亦經一度嘗試而失敗今倘乘民心厭亂思治之時因而易動觀聽或竟成爲事實然饑者易爲食渴者易爲飲衆謀則或僉同其能免於敷衍苟且者幾希矣矧各派代表之未必易集衆謀之未必僉同民意之未必易爲大人先生等採聽歟

◎吳佩孚派專員駐鄭糾察路政、（開封二十五日下午八時電）

◎楊森電請蔣世傑在鄂招兵、成師赴川、蔣遂派人在武漢黃三處招募、（漢口二十六日上午一時電）

◎路（三十）日砲四旅長林秦赴京、劉世安由秦安回濟、（濟南三十日下午五時電）

◎張宗昌擬恢復德州兵工廠、派陳某先往察勘、（濟南三十一日下午三時電）

◎外傳靳雲鶚在保逝世不確、惟其弟患病是實、（天津三十日下午七時電）

⊙田維勤赴長辛店謁吳佩孚

▲田在京發表之談話

田維勤二十七日下午八時、由前線回抵三家店、稍事休息後、乘專車來京、於二十七日晚十二時抵西直門、田即在車上休息、駐京辦公處長王文正晉謁、與田敍談約十分鐘、當於十二時二十分、由西直門赴長辛店、與吳佩孚密商軍事、細談三小時、廿八日晨五時三十分仍返京、某通信社記者特赴板章路陸軍第二十師辦公處、晉謁田維勤、時辦公處長王文正亦在坐、茲錄與田談話如下、（問）請問陳旅與賈馬兩團叛變經過與原因、（答）兄弟自帶兵二十餘年、身歷多次戰事、從不主張收編軍隊、中國俗語常謂「兒要自家養、兵要自家練」、故每有此種機會、即特別慎重、陳鼎甲旅與賈自溫馬宗融兩團、最初收編之時、因其中不少同鄉同學、窮而歸來、與平時之情形、又自不同、收編後一切待遇、特別從優、每次頒發給養與軍餉、兄弟之基本軍隊、則取十分之四、以十分之六、畀之陳等、實欲其努力合作、共濟時艱、不意其猝然譁變、兄弟治軍無狀、深爲慚愧、陳等自叛變後、先後佔有妙峯山、黃家台、炭廠尖、清水澗、清水嶺一帶、鹿鍾麟復派出第五第六及補充旅三旅兵力、援助陳等、鹿在鎮邊城親爲指揮、程希聖在安家莊遙爲聲應、其意在欲由三家店以擾亂京師治安、我軍大部分又在前方作戰、後方可直接供指揮之隊伍、爲數不多、彼時情況、頗爲危殆、幸各友軍與段張各旅及警衛團、一致抗拒、內部團結、極爲堅固、卒將叛兵擊潰、恢復防地、叛兵官長死者亦不少、殊爲可憫、此時我兵正向前進攻中、至陳等甘心背叛、其原因極爲單純、大半爲受一方之煽惑、（問）貴軍在前線作戰軍隊尚有若干旅、（答）我軍原來基本隊伍、爲張萬信段國璋紀元林各旅、警衛團田公育、此外尙有五個補充團、內部團結、極爲堅固、自去歲迄今、在直豫魯各省轉戰千里、兵士仍尙勇善戰、毫無倦容、對於西北軍、尤抱有一種掃平之決心、（問）貴軍最近之戰況如何、（答）我軍自奉吳玉帥命令、担任左翼正面進攻、自上月開始作戰、由張萬信段國璋紀元林田公育等分任左右翼及正面防務、前後在青白口、千軍台、黃草梁、南趙家台、北趙家台、沿河口、沿河城、燕池、清水澗一帶作戰、兵士雖冒炎熱酷暑中、勇氣異常奮發、全戰線約有一百餘里、較之前此兄弟所經過各戰線、均爲激烈、西北軍此時久戰之餘、紀律較之曩昔稍遜、（問）衛隊團現在何處、（答）兄弟昨日來京時、曾有命令衛隊團團長田公育嚴守青水澗、本日（即二十八日）尙由三家店轉來電話、衛隊團戰況甚佳、（問）貴軍迄今晨止（即二十八日）最前線在何處、（答）（適間三家店來電話、我軍張萬信段國璋紀元林各軍、最前線已到鷚鵠溝一帶、此處距懷來車站僅十餘里、現我軍準備猛攻懷來車站、（問）其他方面之戰況如何、（答）南口多倫兩方面戰況、因奉聯軍之勇敢作戰、在在均獲勝利、現多倫業經吳與帥佔領、可進手沽源、此處距張垣甚近、我軍又將攻克懷來、想此方面戰事、不難早日平定、據通報魏益三已進逼廣靈之南駱駝庵、北黃崖、王爲蔚已進逼蔚縣城下、與我軍之進撲懷來、係齊攻並進、軍事上進展甚易、（問）奉聯軍與貴軍在何處（指地名）銜接、共同作戰、（答）奉直魯各軍、與我右翼銜接之處、在白沆河、白羊城、妙峯山、雞兒船、八里莊等處、彼此時有通報、戰線狀況與進行、彼此均極一致、（問）司令今晨赴長辛店晉謁吳玉帥之任務爲何、（答）兄弟受玉帥命令、向前方進攻、鑒於已往之種種、對於後防、不能不取特別縝密之布置、即前方戰況、亦有向玉帥報告之必要、故特親赴長辛店、晉謁玉帥、（問）司令今晨與玉帥見面時之情形如何、（答）兄弟係在車上與玉帥見面、報告前方戰況後、玉帥慰勞備至、次對於後防事務、亦經詳細研究、玉帥允派高汝桐爲後防總司令、駐節三家店、專司後路防務各事宜、高現在已抵長辛店、即可前往三家店、指揮一切云云、

二十八日張宗昌在石老娘胡同私宅歡宴各要人、並約名伶演劇助興、是晚列席人物、除全體閣員外、有田維勤・王懷慶・趙爾巽・王琦・諸玉璞・米振標・李藻麟・李壽金・何煜・蔣邦彥等多人、七時入席、爲擷英番菜館西餐、各要人觥籌交錯、備極歡洽、餐畢、入座觀劇、劇臺設張宅東跨院、位座均係藤椅、時張宗昌衣淡青色紡綢衫、坐於劇場西南角、張學良與田維勤皆衣白色夏布衫、分坐張左右、三人且觀且談、且三小時之久、劇散時已三時有半、二張復挽田維勤赴私室密談、閱至東方發曉時、田始回板章胡同辦公處休息、

⊙楊文愷往謁曹吳

▲將同寧一行

京訊、農商總長楊文愷此次赴長辛店、係二十七日上午九時十分由西車站出發、七時五十分抵長辛店、當與吳佩孚在辦公車內談敍二小時、訖楊將最近北方情形、詳達孫傳芳、務使瞭解戰時政局眞相、一致團結、至正午十二時復與吳同餐、由張方振等作陪、餐畢、略爲休息、至下午二時楊復由長辛店登車赴保、五時半抵保、下車後首赴蓮花池訪靳雲鶚、談一時餘又往光園謁曹錕、雖屬一種應酬性質、然與曹談極爲款洽、曹並留楊晚餐、直至下午八時始興辭、是夜楊即宿於保定、二十九日晨五時由保上車來京、靳雲鶚曾親至站送行、於九時半抵京、下車後、直赴國務院、並未返寓、時杜錫珪尙未到院、楊曾親致電話三次催杜速來晤談、至十時十分、杜到院、存閣員休息室內密談一小時、其內容無從探悉、不過聞係楊報告此次經過、並與杜商量各重要問題、至十一時半始共同出席閣議、又據某方訊、楊定於今日（三十日）由京赴津、轉道返蘇、如無特別事故、當不致變更、預定往返期間爲二星期、

⊙紀二十九日國務會議

▲閣方不認有蘇孫主和電

二十九日國務會議、除陳長禾峩、顧維鈞因事缺席外、餘均列席、首由農楊報告前日親赴長辛店與吳佩孚晤議情形、並聲明本人擬於明晨（三十）首途南下、往返約需一星期、部中事務、交由王次長丰持辦理等語、各閣員均無異議、遂開始討論下列各要案、㈠交通部提議、京綏鐵路管理局定制、只設局長一人、前此吳奉兩方爲行軍便利起見、各自委派局長、以致事權不能統一、發生種種爭議、事關全路行政、未便聽任長此紛擾、應如何整理劃一之處、請衆公決等語、各閣員討論結果、決定將現任局長孫鳳藻唐德煊二人、均予調充他項職務、另派妥員、由部中物色繼任、其人選俟下次閣議提出核定後、以部令發表、㈡外交部提議、前清光緒二十二年中法協定越南邊界商務章程、扣至民國十五年八月十七日期滿、亦有特訂特遇、此後當然不生效力、在新約未訂立以前、一切似應依照國際平等原則辦理、是否可行、請衆公決、各閣員討論結果、決定照辦、㈢賑務處督辦朱慶瀾尙未來京、刻下賑務尙無人負責進行、議決簡派坐辦、其人選由內務總長請派、隨議例案兩起如下、㈠外交部提議、瑞典王太子、偕同王妃來華游歷、請籌撥招待費、議決財政部籌辦、㈡外交部農商部稅務處提議、請將智利硝即硝酸納一項、准作爲肥料進口、不加限制、議決、准爲非禁品、又聞是日閣議席間、討論軍費事、大致以討赤戰事、經各方將領商決積極進行、中央對於餉糈之供應、自應竭力設法、而魯張軍費及衛戍部服裝費等、吳佩孚復迭次來電催撥、必須趕籌接濟、討論良久、以顧維鈞缺席、未得要領、決俟下次閣議再行詳細研究、次對於外傳蘇孫主和消息、亦有討論、據閣院方絕對不承認接有此項電報、謂外間傳說、全非事實、茲爲免除誤會起見、特乘楊文愷回甯之便、或由孫另發一正式通電、表示態度、則前電之爲謠傳、可以不辯自明、聞已得楊首肯、俟到甯後、蘇孫或當有所表白也、

⊙江西傳來之孫傳芳否認主和電

據江西通信社印佈、孫傳芳二十六日致四省軍事長官電、否認主和通電、其文如左、杭州盧總司令、蚌埠陳總司令、蕪湖王幫辦、南昌鄧總司令、福州周督辦、均鑒、統密、頃閱滬報、載有芳通電各處主和平一則、但和平兩字、本爲國人所樂聞、惟目前形勢混亂、徒勞宣言、無補於事、滬報所載、並非事實、至此次粵軍北伐、宣言以攻擊玉帥爲目的、亦無異對我五省宣戰、且赤化禍國、爲我聯省之公敵、而亦神人之所共嫉、天地之所不容、務乞整飭所部、積極準備、以期消弭禍患、共保安寧、無任企盼之至、孫傳芳有印、

北京特約通信

⊙宦場咷笑

（仲斌）

幣制局又要走紅運

內務部許多「名譽職」

名譽爲第二生命

還是第一生命（錢）要緊

關會委員十二金鐵揭曉、已數次按照常例開會、章程早經改妥、一俟股長專員改推妥當、則內部整理就緒、然後由委員中抽出之代表六君子、與各位洋代表繼續開會、初步暑假後可以開演正式劇目、不致把關會弄成關門大吉之關會、但委員中之潘復夏仁虎、迄今尙未一出、例會之席、夏氏已屢數往來京奉、昨晚訪威靈吞顧於其宅、威靈吞正被一般丘兄逼鬧不休、頗欲夏氏出而抵當一陣、夏則謂還要同鳴之（鄭謙）回奉一行、遂於今晨飄然而去、潘兼夏之爲財次兼關委、乃負有巨頭方面預聞政權之使命、非爲威靈吞作幫腔之副手也、潘雖已位高關委、而所想望之稅督・煙督・財長等、皆無着落、（稅督已垂成矣、某大帥謂其太不相宜、力主留蔡、本方則已位置譚國桓爲會辦、亦不便再爲潘爭、）意思甚爲牢騷、魯張亦極爲不平、政府當局以潘若不設法位置、則軍閥之難題目、勢且源源而來、值此時機、一般幣制局舊員、恰爲恢復舊地盤之運動、煙署督辦張英華、係原任總裁、本爲該局要人、活動尤力、煙署廳長周某、本爲該局要人、活動尤力、時、王正得寵於曹、張爭之不得、敢怒不敢言、今亦贊成恢復、一吐往日之氣、杜顧諸當局、亦認爲今日粥少僧多、非多擴地盤、難敷分配、遂電致大帥請示、大帥覆示許可、蓋大帥雖於潘不甚信任、而幣局屬於「位置一席」之性質、無大關係、自亦無所不可也、惟頃聞當局徵取潘氏同意時、潘須恢復陸宗輿時代之局面與職權、方肯俯就、因該局氣運之紅黑、亦分幾個時期、當時長局位置名流梁某時、毫無權威、乾薪而已、徐段當國時、曹汝霖正唱幣制、爲其老同行陸宗輿特創新制、以總裁爲特任、干預各省與造幣廠之財項與用人、此時局面最紅、後來周自齊張孤李思浩等、則於財長下臺或上臺之先、偶一爲之、則名義雖存、而實權已收歸部有矣、至王克敏長財、則老實不客氣、且爲泉幣司之事權、全盤裁撤、今之當局、已允潘之要求、將財部泉幣司縮小、使該局可以生色、更使仍握管領造幣廠官錢局及銀行立案等事、亦良不惡、可爲潘某賀也、

內務部往年冗員雖亦不少、頗有以「不超預算」之標準、自去年一年中至今年之春、單不搞大開方便之門、及去任又大放起身砲、「屈臣氏」繼任、又在政局紛亂之時、大添大派、一下章則又是一批起身砲、而內務貿人亦多如鯽矣、張國淦到任以來、兩次大批斬伐、昨晚又裁去參事上任事劉士元阮忠樞楊豹靈等四十二名、又參事上行走章德爾一名、但不曰裁而曰改爲「名譽職」、（不支薪不到署、）此爲近年裁員中裁其飯碗而給以虛銜之一種名目、余友某君、亦在此「名譽」之列、余戲謂之曰「名譽者第一之生命也、名譽有職、亦復大佳、」彼云「新水更是第一之生命、還是不要名譽爲妙」云、（七月二十七日）

⊙蔣介石出發督師

▲臨行演說注重後方鞏固

粵訊、國民革命軍總司令蔣中正、自得北伐軍在湘捷報後、決定二十五日親自出發前敵督師、乘勝進取武漢、嗣因國民政府中央黨部及農工商學各界、定期廿五日開歡送出師大會、是晚黨及政府並治筵歡送、故遂展期兩日、於二十七日晨九時乘粵漢專車出發、茲將蔣氏出發前後狀況、紀述如左、

▲大雨中之歡送出師會　農工商學各界歡送革命軍出師大會、於二十五日正午、在廣東大學雨操場舉行、是日未開會前、天已陰霾、甫開會乃降大雨、而農工各界男女學生仍冒雨赴會、不因天雨而稍餒其勇氣、參與者達二萬餘人、由農工商學聯合會全國總工會等團體組織主席團、蔣氏是日因赴黃埔未返、不能蒞會、祇派總部副官處長張治平代表赴會、開會秩序、首由中央黨部代表陳其瑗宣讀總理遺囑、繼由全國總工會代表宣佈開會理由、略述國民革命軍出師之兩大意義、㈠打倒國內一切軍閥、謀統一中國、開國民會議、㈡打倒軍閥、謀中國之自由平等、取消不平等條約、隨將大會宣言通過發表、總司令代表張治平、及各界團體代表陳其瑗・梁培基・蕭楚石・鄧貞民等、相繼演說、最後乃全場高呼口號、遂宣告散會、出發巡行、所經路徑爲越秀路出東堤、沿長堤入太平路至西瓜園散會、

▲黨政府之歡宴會　二十五日下午七時、中央黨部及國民政府以總司令行期在邇、故特聯合在中央黨部大禮堂治筵、爲蔣送行、禮堂佈置極爲莊嚴、警衛亦異常週密、赴宴者有譚延闓・李濟琛・加倫・鮑羅庭夫婦、中央委員張靜江・吳稚暉・何香凝・邵力子・孫科・宋子文・郭澤如・顧孟餘・第五軍長李福林、廣惠戒嚴司令錢大鈞、第十一師師長陳濟棠、入伍生教導師師長方鼎英、副參謀長白崇禧、及省政府各廳長、各行政委員會委員、川黔湘鄂各省來粵代表、俄國顧問、上海總商會赴粵代表王孝賚等共七十餘人、七時許蔣偕總參謀長李濟琛、秘書長邵力子、副參謀長白崇禧及隨從衛隊十餘人赴宴、中央黨部主席爲張靜江、政府主席爲譚延闓、蔣正座、酒數巡、由中央黨部主席張靜江起立、略致歡送詞、吳稚暉代表中央黨部演說、譚延闓代表國民政府致歡送詞及演說、繼譚演說者有鮑羅廷・加倫・袁祖銘代表呂超・李濟琛・何香凝・滬商代表王孝賚・孫科等、後由蔣起立、與列席者各飲一杯、預祝北伐勝利、爲臨別之演說、其詞大略可分數段、㈠北伐係繼續孫總理及已死同志未竟之工作、㈡北伐係保障全國商人工人農民、學生、及各階級之利益戰爭、㈢北伐軍係三民主義爲戰爭之目的、戰爭之目的、在實現總理主義、求中國之自由平等、㈣此次出師、乃國民黨出師、非革命軍單獨出師、此次北伐、爲國民政府北伐、非總司令單獨北伐、故總司令出發前方督戰、乃出師工作之一部份、後方同志其責任與前敵將士同、或且過之、因總理在時、嘗兩次興師北伐、其所以不能成功者、並非前方打敗仗、乃後方無準備、不能鞏固所致、在前敵以有主義有訓練之革命軍與敵人戰、打勝仗無難事、後方鞏固、前方未有不勝利者、反之、後方失敗、則前方未有不失敗者、此次爲第三次北伐、吾黨同志、切勿再蹈前兩次之覆轍、㈤介石此次出發前敵、已準備爲革命犧牲爲實現總理主義奮鬥到底、但希望在後方留守各同志、認此次係黨之出師而非總司令出師、凡屬黨員、同時下總動員、加倍努力、爲北伐軍後盾、擁護北伐軍、一致團結鞏固後方、如此、則介石臨別最後敢對同志說一句話、在前敵担保北伐軍打勝仗、担任北伐成功、取消不平等條約而回云云、最後由譚主席高呼口號、遂散會、時已夜深十一時矣、

▲總部出師討吳之布告　國民革命軍總司令部發出出師討吳佈告云、爲佈告事、照得國賊吳佩孚、迭恃武力萬能、實行竊國奸謀、不惜殘民以逞、致近年以來、兵連禍結、生靈塗炭、內爭環起、外患滋深、長此容忍、國亡無日、往歲吳賊構兵失敗、蛇伏漢臯、我先大元帥大度涵容、不予誅滅、簡從北上、極力主張召集國民會議、藉以解決國是、與國民更始、籌備受國民之歡迎、卒不免軍閥之梗阻、目的未達、齎志以終、我全國同志、恭承遺囑、朝夕惕勵、方期聯合民衆、促進和平統一、乃吳賊乘機竊發、野心再逞、東西奔突、重苦吾民、若再不聲罪致討、將益恣其力征經營、陷全國民衆於水深火熱、本總司令仰體先大元帥之遺志、重承國民政府之命令、出總軍符、揮戈北指、貔貅十萬、悉屬有主義之師、旗幟鮮明、無非爲人民而戰、得道多助、勝算可操、行看會師武漢、直搗幽燕、剷除萬惡之軍閥、敷布三民之治、凡我同志、爲貫徹本黨主義、固應努力爲黨國犧牲、一致殺賊、凡我國民、爲圖謀自身幸福、亦應奮起與我軍合作、共賦同仇、總期羣衆一心、有進無退、完成國民革命之工作、建設自由平等之國家、上以慰先大元帥在天之靈、下以慰全國民衆雲霓之望、本總司令許身黨國、夙矢忠誠、殺敵致果、義無反顧、士氣奮勇、何止十以當千、紀律嚴明、所至秋毫無犯、須知此次出師、專討吳賊一人、如有棄逆來歸、即我同志、苟能殺賊投効、必錄殊勳、若夫甘心從賊、頑抗義師、是自外於生成、終難逃乎法網、順逆既判、賞罰攸分、凡爾有衆、其各凜之、切切此佈、中華民國十五年七月二十日、總司令蔣中正

▲出發入湘之部隊　此次興師北伐、粵省出發入湘之部隊爲第四軍第十師陳銘樞全部、第十二師張發奎全部及第二獨立團、第三軍朱培德部之大部、第二軍第二師第三師大部、第一軍第一師第二師、第六軍第十七師十九師、第五軍第十五師陳炳章部之二團、

▲北伐期內之後方防範　二十三日政治會議、會在中央黨部秘書處開會、議決關于北伐期內後方一切事宜、應指定妥員負責辦理一案、是日到會列席者、有張靜江・鮑羅廷・譚延闓・吳敬恒・何香凝・甘乃光・邵力子・陳果夫・李濟琛等十餘人、由譚延闓主席、議決推蔣氏出師北伐期內、所有總司令部一切職務、由參謀長李濟琛代拆代行、關於政治方面、則由政治會議及國民政府主席譚延闓負責辦理、又以廣東爲後方根據要地、又爲多數反動派窺伺焦點、自非嚴加警備、不足以保安全、且鑒於前兩次北伐之所以不能成功、皆由於後方未臻鞏固、此次應特加注意、故議決在前方作戰時期、將後方劃分爲七個警備區域、每區設戒嚴司令一人、其區域支配如下、㈠廣州・轄番禺・東莞・順德・寶安・新會・增城・龍門・從化・佛岡・三水・清遠・花縣・中山等縣、以第二十師師長錢大鈞兼充戒嚴司令官之駐在地、在廣州、㈡惠州・轄惠陽・河源・博羅・海豐・新豐・陸豐・連平・和平・萬川・紫金等縣、以第十八師長胡謙兼充戒嚴司令、該司令官之駐在地、在惠州、㈢潮梅・轄潮安・潮陽・普甯・揭陽・澄海・南澳・惠來・豐順・大埔・饒平・梅縣・平遠・蕉嶺・五華・興甯等縣、以第一軍軍長何應欽兼充戒嚴司令、該司令官之駐在地、在汕頭、㈣南韶・轄南雄・始興・仁化・樂昌・翁源・乳源・連山・連縣・陽山・英德等縣、以第二軍教導師師長陳嘉祐兼充戒嚴司令、該司令官之駐在地、在韶州、㈤肇陽羅・轄高要・高明・鶴山・開建・雲浮・鬱南・封川・廣寧・四會・新興・台山・開平・恩平・赤溪・羅定・陽春・陽江等縣、以第十三師師長徐景唐兼充戒嚴司令、該司令官之駐在地、在肇慶、㈥瓊崖・瓊東・樂會・文昌・昌江・感恩・崖縣・陵水等縣、以第四軍參謀徐志銳兼充戒嚴司令、該司令官之駐在地、在海口、㈦高雷欽廉・轄茂名・電白・信宜・化縣・遂溪・徐聞・海康・欽縣・防城・合浦・靈山等縣、該區戒嚴司令尙未委定、其駐在地則決在高州、關於戒嚴司令之權限任務、亦經妥爲厘定、就中職權一點、頗爲擴大、除可便宜處理區內種種軍事外、併可依據戒嚴條例、執行軍法處決謀亂人犯、質言之、則實各區臨時最高級軍事機關、而代政府執行警備事項者也、（七月二十七日）

⊙湘省戰事與政局

▲平江戰事吃緊

▲省政府改組成立

▲三路戰事之形勢　湘省戰事、中路仍夾汨羅江而守、北岸密佈電網、防守極嚴、雙方均沿岸密布茅棚、派兵瞭望、除外國商輪尙可往來外、其他船舶、均不許往來、革命軍方面、紮有極堅實之木牌、浮於江中、上載軍砲、以爲抵禦軍艦之用、右路以葉軍大舉反攻、且有一師團以上之北兵、協同攻擊、故平江方面、情形異常吃緊、據外間傳聞、平江縣城、日前已經不守、前此歡迎革命軍入城之人物、且多被殺戮云云、革命軍方面、雖極力否認、然前昨（二十五）等日、確已派桂軍前往增防、此路戰事之吃緊、可想而知、左路情形如何、尤無消息、不過賀耀組自退到澧州後、已與北軍鎔成一片、準備向常德反攻、王都慶一師、除閻旅以外、昨已加派一旅入湘、常澧之間、逆料不久必有大戰、

▲佔領桃源之報告　唐部教導師副師長周爛、已收復常德桃源、昨第四師師長劉興、來電報告收復桃源情形、原電如次、長沙總指揮唐鈞鑒、頃接周副師長由常德電話、但線遠不甚明瞭、大意謂在河洑桃源之敵、被我軍分途進擊、昨已向□□石門澧州遁走、其所以在河洑桃源抗拒者、聞恐爲某匪截擊、不敢向澧州逃走、遂竄至河洑阪市桃源、復因我軍猛攻、又聞賀龍將到、不敢戀戰、遂向石門臨澧逃去、周爛當即佔領桃源、賀龍已有一部於昨晚到達桃源（按係女團長胡德芝之部、）詳情另有電報、請即代呈總座云云、謹逕報聞、職劉興呈、有、印、

▲韓彩鳳襲擊寶慶　前桂軍韓彩鳳部、約計共及五六千人、在韓氏在省就討賊聯軍桂軍第一路司令職後、其所部即已由通過靖縣一帶、徵調前進、分布於綏甯城步武岡等屬、業開鑫離省後、韓已間道遁回原防、茲趁前方戰事正殷之際、韓復率部向寶慶進攻、革命軍之駐寶者、爲數不多、昨已飛電來省告急、唐生智以寶慶綰轂西南、屹然爲中路重鎭、特令本部第三師師長李品仙、率部馳往援救、李部已於二十五日早、紛紛由省開拔矣、

▲二軍第六師抵茶陵　國民革命第一二三各軍繼續抽調部隊、開拔援湘、茲聞第二軍之第六師戴岳所部、早已開到醴縣、旋奉命令、集中茶陵、該師長即遵令開拔、到茶陵以後、戴師長以軍隊不宜駐紮城市、遂令一律分駐各鎭鄉公廟祠宇中、整理待命、聞唐生智擬請該師加入平江一路戰線、以厚兵力、俾平瀏次第攻下、即可夾擊岳州、業已電達該師、請爲查照、

▲衡韶間成立遞步哨　革命軍既大舉北伐、湘粵間又別無航路可通、關於械彈之運輸、極關重要、最近已由國民政府於韶州衡州間組織遞步哨、專供運輸軍用物品、每隔百里設一總站、二十五里設一分站、計衡韶間之各縣、每縣出夫役四五百名、二分站一遞、更以人行速率最低限度每三小時行二十五里、一晝夜由番輪遞、可行八分站二百里、由廣州運來軍用品、以火車運至韶州、韶州遞至衡州、以小火輪拖至長沙、共須十日即可運到、

▲劉湘等派代表與唐接洽　隣省各要人之與湘唐取一致行動者、除進駐辰谿一帶之彭漢章、確已證實外、（賀龍爲彭之前部、現賀部已與周爛部隊同駐常城）可徵信者一、唐已任廖湘芸爲湘西督辦、廖偵知彭氏確已加入革命軍、始於日昨取道湘鄉、轉赴湘西就職、可徵信者二、）茲四川省長賴心輝、川康邊務督辦劉湘、其辦四川軍務善後事宜劉文輝等、又共派張伯常爲全權代表、於日昨來湘、與唐氏接洽會攻武漢大計、張當携賴劉親筆函謁唐、晤商稱切、該代表現充川康邊務督辦署顧問、四川邊防軍駐漢辦事處長、四川省長特派駐漢代表等職、同來者尙有武大教授李漢俊、武昌商科大學教授耿丹兩氏、

▲省政府改設五廳　湘唐兼理湖南民政事宜、在衡雖經組織省政府、然不過草創之局、茲特遵照國民政府新組織、將前設之四處取消、財政、教育、建設、民政、軍事改設五廳、計財政廳長劉岳峙、教育廳長周鰲山、建設廳長鄧壽荃、民政廳長馮天柱、皆爲前任各該處處長、並未更動、新設之軍事廳廳長、則由唐氏自兼、昨巳刊就五廳木印各一顆、除軍事廳印外、餘均派員分送各該廳長收領、並令以二十五日爲成立之期、二十六日即均須開始辦公、業已分電各方知照、惟二十五日爲星期日、各機關職員、多未到署、及廳印頒到、始各臨時召集各本廳人員、舉行成立儀式、於各科人員、亦各分別加委、惟軍事廳則多以總部人員調任、

▲淮商借款之結算　湘政府連年以鹽稅作抵、向淮商提借之款、共及數百萬、從未結算清查、兼權運局長周鰲山、近經奉令切實清算、若依條約規定、依照履行、則將近一年無鹽稅收入、故一再與淮商公所磋商、將提借款項總計四百萬元之數、一概結束、此後鹽稅以一半償還借款、一半劃歸權局、庶借款既不至無着、政費亦得以資挹注、現淮商已經認可、由雙方簽定合約、

⊙洛潼間旅行觀察談

▲在潼關所得之西安戰訊

國聞通信社潼關通信云、洛陽古爲名勝之地、山西世稱模範之省、潼關地接三省、形勢尤爲險要、故記者此次有潼關之遊、由洛陽抵陝州後、復由陝州渡黃河、繞道山西之平陸芮縣永濟三縣、然後過風陵渡、以至潼關、今將沿途見聞、錄之以供參考、十八日上午八時二十分、由洛陽隴海東站、購陝州車票、以上海中國銀行之紙幣、不受、易以湖北中國銀行之鈔票、仍不受、謂購買

濟陝軍票者、非以現洋不可也、既登車後、有陝軍護軍使署稽查兵八人、檢查軍人護照、九時三十分、車始開行、至十一時二十分過函谷、抵新安縣境、惟洛陽西行車、至此開駛甚緩、因沿途多山之故、十二時抵鐵門、風景特殊、有南山北水之勝、一時十分抵澠池、該地風俗、與汜水鞏縣相彷彿、土人多穴地而居、二時至觀音堂、依山屏水、地勢異常險要、故去年胡景翼與憨玉琨之戰、憨軍敗退觀音堂、胡兵不敢復追也、下午三時五分至陝州、車即停駛、乘客均下、馬路各旅館、被張治公之軍隊佔居殆盡、至多留出一部份為主人之營業、商市尚熱鬧、惟貨物甚昂、路政亦劣、五時許、有跑街式之驢馬車、向旅客兜攬生意、計每雇一驢至潼關、需價六元、每雇一驢車至潼關、需價十二元、若旅客能北過黃河、至太陽鎮再行雇定者、需價可減十份之三、蓋陝州跑街式之驢馬車夫、皆存中飽之心也、

十九日上午十二時、向陝州西北三里之太陽渡、乘船過河、各人所帶行李、須受張治公駐陝軍隊之檢查、始得上船、船既行、二十分鐘即抵岸、因此處黃河面積、並不甚闊、上岸為山西平陸縣境之太陽鎮、亦有晉省軍隊檢查行人甚嚴、鎮不大、有劣等旅館數家、惟一入此鎮、即聞學校中書聲朗朗、較豫省之見軍人不見學生、已相去遠矣、是日、天忽降雨、行期遂緩、至二十日上午十時、乘驢過點頭坡、經寨頭村、轉向寨口、而往張峪鎮、鎮有閻錫山告諭人民八條、書於粉牆上云、㈠當兵納稅受教育、為國民之三大義務、㈡身體不壯、為人生之不幸、㈢尚武為國民必具之精神、㈣人能有所發明、纔算真本領、㈤衛國以武、備戰以財、㈥亡國之民、不如喪家之狗、㈦治病要在人未死之前、努力救國、要在國未亡之前、㈧軍官能力之軍隊、不如政治能力之軍隊、云諸居民、謂閻督軍對人民甚好、政治尤為清明、故此次戰事、靡不希望閻軍之勝、離張峪鎮後、即上鳳凰嶺、嶺高數十丈、綿延二十里、為晉省南面之一大險要、過嶺迤西、即司馬池間田等地、間田之西、入芮縣境屬之陌南鎮、留宿於此、費甚廉、二十一日上午七時、騎驢再西、沿途見縣立高初小學校甚多、十一時抵芮縣、東門外有碑刻段干木故里字樣、並有閻錫山之石碑諭示、上書「了他不可」云云、城不甚高、商市平淡、銀元一、可易銅子三千八百文、乃於此地改乘驢車、西行四十里、至永濟縣境之永樂鎮、鎮上有居戶三百餘家、民多儉樸、戶前牆上、均書格言、時已下午五時、遂宿於此、今日(二十二)黎明、西行五十里、至十時二十分、抵潼關北面之風陵渡、此渡為由晉入潼之必經處、晉軍檢查行人極嚴、十二時過渡後、即上潼關東面之第一關、關門二、開閉各一、有鎮嵩軍六人、在此盤查行人、入關里許、即至潼關、關南關北、皆是高山、地勢天險、關闊約二丈、門亦開閉各一、有兵一排、荷槍站立、排長查問行人、較第一關尤為嚴緊、入關約二里、係關中大街、商市熱鬧、鎮嵩軍荷槍往來、記者至此、即向友人處探詢西安戰訊、據云、昨晨(二十二)潼縣各機關、曾接劉鎮華來電、謂二十日下午一時、王政統率之軍、確已攻入西安城門、惟入城後秩序甚亂、以致國民軍猛力反攻、復行退出城外、劉鎮華現在離西安東門十里之十里鋪、親自督師、臨潼縣為鎮嵩軍總兵站、是以記者定明日再由潼關往臨潼、一探事之究竟焉、(七月二十二)

◉褚玉璞徵收長蘆鹽產地捐

▲每區二元每斤增加五厘

褚玉璞以直魯聯軍將近二十萬人、月餉給養、在在需款、日來迭與張宗昌協商、擬就長蘆產鹽區域、徵收產地捐、每區二元、每斤增加售價五厘、已電陳張吳核准、褚已於二十七日電知寇英傑熊炳琦查照、請通飭各縣知事、發出佈告曉諭、茲錄原文如下、「開封寇督辦熊省長勛鑒、案查長蘆鹽區域、督處暨保大、因軍事用款、徵收餉捐、每區四元、每斤加增賣價一分、需款甚急、誠非得已、然所收者銷地捐也、敝部直魯聯軍、近將二十萬人、又兼戰事方殷、正餉之外、每日給養、動需數萬、地方凋敝、羅掘俱窮、乃於無可如何之中、為補苴目前之計、擬於長蘆銷鹽區域、徵收產地捐、每區二元、每斤加增賣價五厘、產銷劃分、各收各款、兩無妨礙、一俟軍事平定、即行停止、除令長蘆運使、就近徵收、並分令各縣知事出示佈告外、特電請尊處令行各縣、一體遵照、並希鼎力協助、俾利施行、毋任盼禱、並望電復、直魯聯軍前敵總司令褚玉璞感(二十七日)印、」

本館專電

◉徐州電　黃河水陡漲、距橋面祗三尺、邳縣平地水深沒頂、人心大為驚慌(七月三十一日下午十一時發)

◉濟南電　[illegible](二十九)夜大雨、黃河上游有已潰決傳說、(七月三十日下午五時發)

◉香港電　郵務工潮有已歸平息說、(七月三十一日下午八時發)

◉香港電　世(三十一)日陳樹人函報界公會及印刷工人推選代表、會商解決工潮、(七月三十一日下午八時電)

◉香港電　廖仲凱墓地、擇定孫中山墓附近、(七月三十一日下午八時發)

◉廈門電　張毅李鳳翔在華葑會議內容、第一師駐紮華葑之西、第三師駐紮華葑以南、並限期肅清陳國輝詹方珍殘部、(七月三十一日下午七時發)

◉廈門電　商會再電省反對恢復省銀行、覆電謂行雖於七月初成立、已由省署令尅日停辦、(七月三十一日下午七時發)

◉廈門電　汪瀚向安海商會借軍費三千元、(七月三十一日下午七時發)

譯電

◉美洲那沙島之大風災

二十九日那沙電、數日前加利平海起大風、巴哈馬與美國福洛里達州皆大遭損失、那沙適當其衝、估計此處損失當在八百萬元以上、廬舍蕩然、小帆船約二百艘大半傾覆、船人約溺死一百五十、大風未起時、港中有漁舟六十艘、現僅餘其三、外島損失尤重、有販酒船八艘被捲至島灘、全數破裂、

三十日那沙電、那沙島向為美國富人行樂之地、今則幾成瓦礫之場、大風於二十五日夜半由東北吹來、樹被拔起、氣象局亦被吹毀、致全島路線中斷、經六小時之久、風力復愈猛、每小時有一百三十哩速率、怒浪拍岸、當者悉靡、政府郵船亦喪兩艘、島上房屋幾未有完整無恙者、船隻被捲離水平線七十呎之高地、有一船竟衝入貨棧、(路透社)

◉墨政府取締宗教發生事端

三十日墨西城電、集於教堂以參與最後彌撒禮者、人數極多、恐在半夜以前未能擠入教堂者、當以千計、(濮門)拉地方已因政府取締宗教新章發生慘事、有一老貨商、在其店窗粘貼教會傳單、阿瑪雅將軍見之、[illegible]爭辯、該商人乃開槍擊傷阿瑪雅、後被拘獲、遂中途為不知姓名者數人放槍擊死、(路透)

……報跌、紙……、故買氣頗濃……收盤大三四錢、午……故市價進出甚微、……收盤遠期紅緊、結果較上……交二萬二千三百包、茲將……

十一月　一四五·七〇　一四六·〇〇
十二月　一四五·九〇　一四六·四〇

要聞

◉粵港解決工潮會(議)

▲港代表訂期明日談判

解決粵港工潮會議、自粵方代[illegible]英杯葛之意見書後、十九日港方[illegible]日第四次會議、粵方代表復即覆省方代表第一次意見書、並說是日會議之無結果而散、已誌昨報[illegible]開會、港方代表簡略宣言、解明事由、㈠沙基案發生甚久、考察亦人均甚困難、㈡欲得別國之合作[illegible]費時間、或須一年之久、若此則久[illegible]、㈢考察委員或者不能獻議[illegible]能盡有政治上與財政上之考[illegible]無可進行、請港代表向港政[illegible]代表遂於二十四日下午返

[illegible]戶消路發動

▲美鷹電報甫於昨午後轉滬……

……絲經交易美銷漸趨發動、查美鷹電報、甫於昨午後轉滬、……停止辦公、故用電話通知各廠……談判、其中均係中等等級、如金……男等牌、共約有四五百包交……四十兩、較前疲二三十兩、開各……前途已趨激化、談判可望就範、……進揭返小車二十五包、粗黃絲克昌……莊記等進白過籤二十一包、價均平定……無成交云、

◉青島軍用票案續聞

▲發現蓋假印之軍用票

青島通信、青島港政局總務科長陳紹華、與會計股長范繼斌、共同販賣串換軍用票案、已誌前次通信、茲因此案關係甚重、範圍廣大、緣青島最初發行軍用票時、畢庶澄為保持信用起見、當時與商會會長隋石卿會商辦法、即由濟南領來軍用票後、再加蓋膠東護軍使印及總商會印於票紙上、當時並定加蓋三十萬元、以示限制、以後持此加蓋雙印之軍票、可到膠東護軍使署兌現、該署旁門特設一兌換處、但每次不得過百元、並須先日掛號、按次兌現、因此蓋印軍票、幾如現洋一律通用、及後該署愈兌愈多、已超過原定數目、詳加考查、始悉有假印軍票、遂一方查拿造假印者、一方限制兌現、由該署會同商會察查蓋印軍票之號碼、編印成帙、由該署商會發給各收入機關、遇有使用假印軍用票者、概行拒絕、即有赴護軍使署兌現者、亦必按原有號碼、查明再兌、否則將票紙寫一廢字、作為取銷、究竟此項假印軍用票、由何處造出、迄未破獲、但影響市面甚大、據一種傳說、謂自港政局發生販賣軍用票案後、當局對此案甚為注意、日昨派員搜查會計股時、搜出假印軍用票十萬餘元、按港政局收入、係現洋軍用票配搭幾成收入、但軍票必須真雙印者始收、假印者概行拒絕、何來此大宗假印軍票、若果屬實、不無疑問、有謂有人作弊、先用現洋買假印軍用票、(現假印軍票與未蓋印之軍票價格相等、約作七折、)即以此假印軍用票向上繳款、將收入之真印軍票再行賣出、(市面多按九五折)如此每十元可漁利二元五角云云、當局現正澈查此案、以明真相、(七月卅日)

◉教育部開部務會議

▲[illegible]憑紙之變通辦法

二十八日上午十時、教育部舉行部務會議、教長任可澄、[illegible]陳任中[illegible]羅[illegible]及科長秘書主任等均列席、由任可澄主席、[illegible]報告謂、中學畢業生文憑[illegible]部章、所頒用[illegible]紙張、方能有效、但本年各中學畢業生、多係各省自備文憑紙、與部令確不相符、但學生既已畢業、似不能因一紙文憑、耗費其升學光陰、應如何辦理、請公決等語、討論結果、決定本屆各公私立大學收新生、如係本年在中學畢業、而文憑非部頒紙者、准先行入學、由各該校轉令各該生將文憑退還母校、即換部印紙張、以昭劃一、(七月卅日)

◉淮泗匪氛復熾

清江通信、近值青紗帳起、淮泗濱湖之地、匪氛復熾、南新灘一帶、官軍正在搜剿中、但蘆葦叢生、高粱茂密、匪易匿跡、欲求肅清、亦殊未易奏效、泗陽與宿遷接壤之洋河鎮、匪無忌憚、「江聚昌」學徒被架未成、「振隆」被匪嚇詐、交出三百四十七元、均在圩內、亦可覘其一斑、前日東關、有匪數十人、各執鋼槍、擄架十餘人之多、行走未遠、為防營聞知、[illegible]

◎錢市

錢市	
現貨條金（每條）	[illegible]
赤條金	[illegible]
飾金	[illegible]
銀	[illegible]
近期	[illegible]
英日匯	[illegible]
美匯	[illegible]
九月份標金 開盤	[illegible]
最高	[illegible]
最低	[illegible]
收盤	[illegible]
洋釐 早市	[illegible]
洋釐 午市	[illegible]
銀拆	[illegible]
江南小洋	[illegible]
廣東小洋	[illegible]
銅元	[illegible]

◎滬北米市

米名	價
三豐白粳	[illegible]
又 吳江白粳	[illegible]
又 北尺白粳	[illegible]
又 盛澤羊尖	[illegible]
又 南潯羊尖	[illegible]
又 蘇同杜尖	[illegible]
又 角里	[illegible]
又 航船糯	[illegible]
又 練塘糯	[illegible]
又 南港陰元	[illegible]
南廠 機白粳	[illegible]
又 東京尖	[illegible]

◉上海華商紗布交易所

七月三十一日　星期六

棉紗(人鐘標準)

月期	盤	前市	後市
八月	開盤	四一·九	四二·二
	二盤	四二·〇	四二·二
	三盤	四一·八	四一·九
	收盤	四二·〇	四二·〇
九月	開盤	四三·七	四三·九
	二盤	四三·六	四三·九
	三盤	四三·四	四三·九
	收盤	四三·六	四三·八
十月	開盤	四五·一	四五·二
	二盤	四四·九	四五·〇
	三盤	四四·七	四五·〇
	收盤	四五·〇	四四·九
十一月	開盤	四五·八	四五·七
	二盤	四五·五	四五·七
	三盤	四五·二	四五·七
	收盤	四五·六	四五·七
十二月	開盤	四五·九	四六·〇
	二盤	四五·七	四六·〇
	三盤	四五·七	四五·九
	收盤	四六·〇	四五·九

棉花(通州標準)

月期	盤	前市	後市
八月	開盤	三二·九五	三二·九五
	中盤	三二·九〇	三二·九〇
	收盤	三二·九〇	三二·八五
十月	開盤	三二·八〇	三二·九〇
	中盤	三二·七〇	三二·八五
	收盤	三二·八五	三二·八五

共計　[illegible]

◎大阪紗現市

七月三十一日電報

品名	價
二十支藍鳳牌	二六八·〇〇
十六支紅財神牌	二五三·〇〇
十六支福鳥牌	二五五·〇〇
十六支三馬牌	二五六·〇〇

◎紐約棉花市

月期	價
十月期美棉	一七·六六
十二月期美棉	一七·六九
一月期美棉	一七·七二
三月期美棉	一七·九三
五月期美棉	一八·〇七
米特林現貨	一九·一五
十月期最高	一七·九〇
十月期最低	一七·六〇

◎利物浦棉市

月期	價
十月期米特林	九·四四辦士
十一月期米特林	九·三三辦士
米特林現貨	一〇·〇二辦士

◎孟買棉花市

月期	價
七月期孟加拉	二六七羅比
七月期奧姆拉	三一七羅比
七八月期白羅溪	三四八羅比

◎大連油豆餅電

三十一號下午一點五十五分到滬

品名	價
豆油現貨	十七元
又 八月份	十七元一角
又 九月份	十七元一角
又 十月份	無市
又 十一月份	無市

◉本廠紗布

每疋

磅	牌名	價
十一磅	[illegible]	[illegible]
又	地球	[illegible]
又	人鐘	[illegible]
又	三貓	[illegible]
又	三鹿	[illegible]
又	石檔	[illegible]
又	三虎	[illegible]
又	大發	[illegible]
又	三兎	[illegible]
又	平連	[illegible]
十二磅	雙鐘	[illegible]
又	三魚	[illegible]
又	飛馬	[illegible]
又	平蓮	[illegible]
十三磅	三鐘	[illegible]
又	馬狗	[illegible]
又	雙馬	[illegible]
又	劉海	[illegible]
又	麒麟	[illegible]
又	時神	[illegible]
又	平遠	[illegible]

支數	牌名	價
十四支	[illegible]	二百[illegible]
十六支	[illegible]	[illegible]
十四支	雙[illegible]	[illegible]
十六支	九[illegible]	[illegible]
十四支	九[illegible]	[illegible]
十六支	人[illegible]	[illegible]
十四支	人[illegible]	[illegible]
十六支	團[illegible]	[illegible]
十四支	團[illegible]	[illegible]
十四枝	昇平	[illegible]
十五枝	昇[illegible]	[illegible]
十六支	仙女	[illegible]
十四支	仙女	[illegible]
十五支	球[illegible]	[illegible]

◎大阪綿紗閘

▲棉絲

牌名	支數	價
金三馬	十六手	[illegible]
赤兎	二十手	[illegible]
藍魚	二十手	[illegible]
人助	三十手	[illegible]
寶船	四十二手	[illegible]

▲棉布

牌名	種類	價
世樂島	粗布	一〇·三五
寶島	二巾布	六·七五
寶千鳥	細綾	一六·三五
五童子	細綾	五·六〇
竹虎	細綾	六·七〇
[illegible]	[illegible]	九·二五
五枚朱子	生地	八·五五
枚八朱子	八百番	九·八〇

船名	公司	日期
江新	[illegible]	[illegible]
盛京	[illegible]	[illegible]
[illegible]和	[illegible]	[illegible]
江安	[illegible]	[illegible]
公和	[illegible]	[illegible]
安慶	[illegible]	[illegible]
江大	[illegible]	[illegible]
鳳浦	[illegible]	[illegible]
吳淞	[illegible]	[illegible]

長崎丸　八月四日午前八時　上海丸　午前[illegible]

地方消息

蘇州

◎商會討論牙稅問題　蘇州總商會、前以江蘇教育經費管理處、頒發關於牙稅登錄問題之布告、原文引用條例頗有差誤、日前常會時曾經討論、前副會長季小松、亦因布告原文中有差誤三處、致函商會、請予主張公理、龐會長接函後、又以魏鈴泰等七家猪行、因補稅問題、亦請商會援助、遂於三十日下午二時、召集各會董、討論以上兩問題、計到季小松、劉九餘、程幹卿等八人、由程幹卿主席、先由季小松將管理處曲解條文之情形申述畢、由劉九餘報告各猪行本領四等牙稅憑證、現四等已取銷、日前被牙稅委員吳本榮調查後、即由縣署傳案飭令補稅、現已經補稅者有四家、惟沈瑞泰等主家不計無端受罰、故請求救濟、當由主席徵求列席各董意見、討論結果、於各猪行補稅問題、決定由會函縣、代為呼籲於管理處、曲解條文問題、決定由會分呈孫陳呼籲外、並函本省各商會及商總聯會省事務所、請求同一主張、據理力爭、

◎縣教育局長交代　吳縣教育局長潘起鵬辭職、業由教廳令委彭清颺繼任、昨日潘起鵬局長已將文卷鈐記移交新局長彭清颺接收、分別呈報廳縣備查、

◎蘇州公學近訊　[illegible]胥門馬路蘇州公學、自招生以來、投考商專英專初中各科[illegible]、共計[illegible]、現正着手[illegible]城中添設分校

奇兵突出、以為制勝之計、即震華變相之大成電廠、及耀明變相之同成亦成又成三公司是也、大成電廠、雖係律師陳立人具名呈部立案、其背後實係震華、現經實業廳派委孟星如來錫調查、孟來錫即挾有成見、曾擬具文稿、請張知事會銜呈復、准予成立、但張知事因電燈交涉一案、糾紛已久、益難解決、故近日態度極為冷靜、廳委孟星如前日下午又由常州來錫、赴縣署催請簽稿、當經張知事託一科主任殷全農代見、婉辭拒絕、孟廳委未獲結果、即日回寧、至耀明公司、以大成電廠異軍突起、遂有創設三處電氣公司以為抵制之計、㈠同成公司、以上海閘北為營業區域、㈡亦成公司、以蘇州為營業區域、發起人將哲卿之至友陸閣臣(縣參事員)㈢又成公司、以無錫為營業區域、發起人為新世界經理謝少靜、均已呈部請求備案、並其措詞即仿照大成電廠之呈部原文、並聞預定計畫、尚須在武進鎮江創辦新公司、即援引一地方不限設立一公司經營電氣事業之條文、蓋耀明新記以交通部倘准大成備案、則以上五處、亦可援例成立、否則一律不准成立、仍可達到最後之勝利也、

◎歡迎約翰森之籌備　美國鐵路專家約翰森博士、此次來華考察、已定期由京南下、訂於八月七日由甯來錫、考察運輸事業、滬甯路局長任筱珊、於日前函知本邑縣商會暨商團公會無錫市公所、請籌備招待事宜、茲由三機關分函絲紗、運輸・雜糧等各公會公[illegible]界旅[illegible]

鎮江

◎教育界互控案傳訊　鎮江教育界陳斯白楊方震等、前具呈教育廳、謂教育局徐局長種種違法、請予撤職查辦、副局徐某等復以陳斯白楊方震觸犯新刑律、公然侮辱、具狀地檢廳、三十日開庭偵查、結果庭諭陳斯白交保、(楊方震未到)聽候提起公訴、縣立第一小學校校長吳徐等、亦以陳斯白楊方震呈控教育當局一案、牽涉伊等名譽、認為觸犯新刑律一百八十四條誣告之罪、特具狀地檢廳、業由該廳發出傳票、訂於三十一日下午傳訊、

南通

◎通屬清鄉進行難　通屬清鄉專局、係本年二月開辦、該局與地方法團意見甚深、五月間、又發生袁灶港案、輿論譁然、馬駐辦引咎辭職後、沈同午改委呂祖綬充任、呂接事後、頗感種種痛苦、日來異常消極、

◎張孝若定期晉京　張孝若自被命為揚子江水道委員會會長後、已電復預備到京就職、現擬六日啟程北上、

高郵

◎海潮菴盜刦傷人　東門外海潮菴、二十七日晚突來盜匪六人、各執器械、撬門而入、當被刦去銅元三十餘千及被帳等件、併擊傷僧人三名、

甯波

◎劉圭璋等被誣之反響　甯波警察廳所屬二區四分署(在鄞西黃古林)、前據捏名函件、控第四中學教員劉圭璋及旅滬商民徐成煥等、為著名賭徒、該署署員徐蘇、即據以呈請警廳請予通緝在案、現各界以劉圭璋等為正當紳商、被人評控、大為不平、除推巨紳張申之面向警廳長林映清辯白外、西五區自治聯合會特為此事召集開會、到者數十人、公決由本會具書質問警廳、澈究評告、推定中廿陳梓森起草、㈡由張季樵鮑子壽[illegible]區縣議員名義、致函警廳提出[illegible]捏名評控劉徐等、實與[illegible]就該區內詳查[illegible]由本會致函[illegible]教育會、於二十[illegible]議決致函警廳[illegible]會長劉圭璋[illegible]

實紹公誼、

◎店員友誼會同樂大會　甯波店員友誼會、二十九日晚七時、開同樂大會、會員及男女來賓到者三四百人、主席周忍災宣讀開會詞、鮑蕙國報告該會成立經過情形、來賓倪德照蔣本青呂克鈞等相繼演說、主席致答謝詞、表演國樂、雙簧戲劇以助餘興、迨散會已十二時矣、

紹興

◎鹽商呈請扣除津貼　紹興鹽商鮑堯臣等、前奉到劉運使訓令、以此次財政廳籌備新公債基金、決定鹽斤每擔加價六角、並於每担提取一角、津貼鹽商、作為墊款利息、惟此項津貼、須俟報解運署後、再行發給、該商等以報解至署、再往領取、由各商分派、手續殊屬不便、故聯名呈請運使、于領取運照時、即將是項津貼扣除、每担實加五角、以省手續、不知能否邀准也、

杭州

◎各報印刷工人罷工　杭州各日報、計有大浙江・商報・浙民・晨報・民報・虎林等六家、現因印刷工人要求加薪不遂、於三十一日起一致罷工、各報遂於一日起停版、並由六報具名、公致省會警察廳函云、謹肅者、敝報因印刷工人要求加價不遂、自今日起一致罷工、所有明日應發行之報紙、恐不能如期出版、用特函請查照備案、至敝報停版期內、亦望加以維護、不勝盼禱之至、又六報共同立有信條云、今因印刷工人結合團體、要求增加工資、措詞強硬、無可延緩、我報界同人不能不處同一態度、以相抵制、如有一家破壞團體、私相接洽首先出版者、所有其他各報、在停版期內營業上之損失、應由首先出版之報完全負担、立此信條、共同遵守、

平湖

◎火政路政之改良　新東門內學前街、為平邑商業薈萃之區、自上月中旬慘遭回祿後、被焚大店舖二十餘家、損失不下三十萬、各界人士因之覺悟、對於火政路政、亟思改良、新建房屋咸願遵章讓進三尺、以放闊街道外、慈善會長徐聲甫、復商得地主葛紳同意、在該處下岸讓捐基地一塊建築公共河埠、以便取水、救火會長方錫章、復向上海滬北購最新式救火機一座、裝有引擎、不須人力、射水有十丈之遠、昨在運動場演習、觀者甚衆、並有發起在各坊開鑿自流公井、不特有改良飲料、現已函致滬工程[illegible]議有頭緒、即須實行、

南京

千元、

◎此間某商號、頃得江西來電、謂北伐軍節節前進、贛局頗為不靖、市面金融、因之恐慌、規元票價暴漲、現已售至一千六百八十元、較平時高起二百八十元之鉅、

◎盧香亭於三十日下午七時專車到甯、軍警界多赴下關車站迎迓、嗣乘汽車入城謁孫傳芳、孫即晚在總部設宴款待、密議時局軍事問題、

◎楊文愷即將南下、軍政界紛赴浦口候迎、

◎孫傳芳電令駐防山東臨棗之蘇軍馬登瀛旅、即由隴海路入湘、歸吳佩孚節制、

◎省署牌示、南匯縣知事王毓芳、另有任用、遺缺以林炳勳代理、泗陽縣知事郝金章辭職、遺缺以駱路代理、

◎蘇皖淮河流域浚墾籌備處處長沈同午、安徽墾務局局長汪彭年、三十日下午假金陵春宴蘇皖各要紳、接洽兩省水道放墾田畝意見、

◎蘇省文官甄拔試驗、報名應試者有五十餘人、呈請免試者較居多數、限期將滿、開屆時如人數過少、仍擬展限報名、

◎警務處考試警官、截至七月底報名期滿、應考人數不甚踴躍、擬展限辦理、

◎南京市政籌備處、因收支未能公開、外間頗滋疑議、昨日特開會議、決定裁汰冗員、節省經費、按月將收款細數、及實支用途、列表公布、

◎省警廳・江甯縣・市政籌備處・馬路工程處、三十一日下午會議寧垣長途汽車公司延展路線問題、

◎實業廳長徐蘭墅、赴滬組織漁業事務局、

◎財廳委袁廷仁赴上海松江南滙寶山、徐世杰赴江甯六合句容江都、丁希銘赴武進無錫崑山宜興各縣、守提稅款、

◎聯軍司令部與招商輪局、訂定軍人乘坐輪船辦法、凡持有護照之軍團、一律半價、個人無論軍服便衣、一律照章購票、

◎陳陶遺對於甄拔試驗之現任差缺人員甄別方法、特令事務所各科長詳細編訂公布、

杭州

◎聯軍總司令部訓令財廳、據淳安縣公民王堂等呈稱、縣知事吳琳、徵收畝捐、仰遵照所控各節、派員澈查、

◎夏超以順天時報載有關於挑撥浙方文字、函日領清野長太郎請澈查、

◎省議員林茂修呈省署、前代理孝豐知事、曾犯懲戒條例、請求交付懲戒、

◎教育廳接麗水縣知事李郁芬呈送農校概況表、昨指令該知事、該校經費每年二千四百餘元、而學生僅四十五人、殊太不經濟、應切實整頓、

◎省署據太湖水利局呈、十五年度開始、七月分經費請仍按認解辦法、按月撥給、

◎浙東木業公所代表唐仰堯等呈省署、江干住民、佔用沙地、請飭遷讓、出示永禁佔用、

◎國民社杭州消息、民黨浙江省黨部於昨晚七時半、有便衣憲兵二十餘人、前往搜檢各部辦事室、携去全副文件及各種印刷品、並捕去職員朱楚珩朱步岐二人及客人二人、現均在監視中、

商業新聞

⊙標金又趨激漲

昨日期標市面、僅僅半日交易、而漲價達二兩八錢、市面堅挺、大概可想、晨刻大條近期縮一二五、遠期同、金市因銀價迭縮、人心非常向好、開盤即高至三百廿六兩九錢、較前日漲七錢、毛盤略有回小、曾低至六兩半、殆先令揭曉未動、價又逐步上趨、高至七兩左右、其時市面最爲堅挺、逐步高至七兩八九錢、稍一停頓、又穿出八兩二錢、市面經此漲風、外價漸有乘機拋空、價稍回小至八兩左右、午刻又高至八兩四五錢、以三百廿八兩四錢價收盤、較前日共漲二兩八錢、全日最高價三百廿八兩五錢、最低二十六兩一錢、差價二兩四錢、赤金已較前回小、開盤三百四十八兩、收盤三百四十八兩二錢五、登出價格、八九月份均三百廿八兩、

⊙洋市略趨平疲

昨日洋釐市面、趨勢略平、全市銀行未有進出、早市收盤價爲七錢一分八釐二毫五、午市續跌至七錢一分八釐一毫二五、共計較前日計跌小三七五、進出口一無所聞、銀行僅中國進倉五萬元、本週末、本街存數共爲六千三百九十四萬、各莊占三百三十五萬、銀拆早市一錢五分、午後爲一錢四分、劃頭白劃尚無人要、錢莊共收進現銀達百萬、計道勝出倉四十萬、華比出倉四十萬、中法出倉廿萬、通商出倉十六萬、本街存底已增至二百七十萬、本埠存銀總數、昨晚爲七千一百七十二萬、大條由平洋公司裝運進口四十八條、烊銀計十七八萬兩、存數共四千〇〇三條、

小洋廣角仍堅定、早市爲五錢七分、午市五錢七分〇五、銅元仍爲三百六十四千、衣牌二千六百廿二、角坏二百〇八、貼水五十四文、

⊙國內滙兌市況

昨日京津漢銀滙不動、各埠洋匯、亦無重大變更、惟漢口青島各漲一元、九江跌二元、福州跌一元、計京公砝爲一千〇四十二兩五錢、津行化爲一千〇五十兩五錢、漢洋例爲一千〇三十三兩、洋匯北京煙台爲一千〇〇一元、漢口爲一千〇〇二元、九江青島蕪湖爲一千〇〇三元、安慶蚌埠爲一千〇〇四元、天津濟南及南昌現洋、仍可平匯、福州爲一千〇十六元、奉天現大洋爲一千〇十元、鎮江南京南通杭州各爲一千〇〇一元五角、

⊙外幣交易清淡

昨日外幣市面、需賣兩方、均甚清淡、英金票因先令回鬆、價亦下跌、計錢莊買價九元四角七分、售出九元五角三分、花旗票爲一元九角六分、與上日之價相同、法郎回長至四分七釐、新加坡票爲一元〇九分、香港票一元〇六分二、菲票九角七分、坎拿大一元九角三分五、印度票七角一分五釐、英金磅買價九元六角五、售價九元六角、美金洋九元九角及八角五、和蘭票爲七角九分、老頭票九角三分半云、

⊙滙市內盤又緊

昨日倫敦大條、近遠期均縮一二五、掛牌二十九辨士四三七五、紐約銀價縮二五、掛六十三元八角七分五、英滙美日均未動、美滙英縮一二五、掛四元八角六分一二五、美滙市未動、倫敦先令縮一二五、掛二先令十一辨士二五、本埠滙市、掛牌概未變動、惟法郎昨又回長、掛至二千九百十枚、較前長十法郎、內盤市面、先令迭見縮落、揭價初爲二先令十辨十八七五、買價二先令十一辨士、殆後市面奇鬆、揭價二先令廿一辨士七五、銀行吃進爲八一二五、東洋經華商抗進一百餘萬、揭價初爲六錢七分三七五、後竟有六錢七分五六二五至六二五可揭、銀行台灣等吃進六錢七分三七五至六錢七分半、市面經此變動、下星期一各匯掛牌、恐有一番變動也、

⊙華商證劵交易所昨日市況

▲九六續漲一元半……市况轉暢成交二百餘萬元

昨(七月三十一日)華商證劵交易所各債市况、較前見佳、九六市面、最爲旺盛、整理案內各債殊覺沉悶、蓋市場買賣各方除專注於九六外、其他則纔鮮過問故耳、現貨各債昨市均無交易、統觀各債價格、趨勢縮仍挺定、買氣亦頗踊躍、若九六公債之在前市初開、飛漲更勁、後雖略形見疲、但市氣均看漲勢、故始終未見激烈回降也、即今日漲跌之差、亦祇在二三角之間、結果較前八月期尤爲挺定、計纍漲一元一角、九月期似略綏和、亦漲七角、其他整六近期亦隨漲六角半、遠期稍疲、祇漲一角、七長期貨僅八月期做開一種、價亦續漲三角半、茲舉昨市全日各債市價漲跌、並計成交、詳述於後、

▲整六　現貨前後市均無交易、期貨八月期九十二元〇五分、比前市小半角、較前週漲六角半、九月期於前市收盤做開一次、價九十二元八角、比前(交割前一日)好起一角、

▲七長　現貨昨仍無市、期貨各月份幾皆無市、惟八月期於後市略有成交、計八十二元八角半、比交割前價復漲三角、

▲九六　現貨全日無市、期貨八月期六十六元三角、比前市跌下三角半、較星四日竟陡漲一元一角、九月期六十六元七角半、比前(星四日)價亦續漲七角、

公債種別	期別	期貨各債種成交數表	總件數
整六	八月期	[illegible]	
又	九月期	[illegible]	
七長	八月期	[illegible]	
九六	八月期	[illegible]	[illegible]
又	九月期	[illegible]	[illegible]
共計		[illegible]	[illegible]

⊙棉市益形趨堅

昨(三十一日)紐約棉市、初以銀行例買進而漲、但後因新棉情形益佳而跌、計各月期價小去廿一至十七個磅音、現貨小去廿個磅音、利物浦棉市、十月期不動、一月期大·〇二辨士、現貨小·一一辨士、孟買棉市始隨紐約而漲、但後以本地空頭賣出而跌、計平茄爾、及勃洛去各小一羅比、奧姆辣小二羅比、本埠棉市、以美地新形勢欠佳、而國內氣候又酷熱而旱、致空戶心虛紛紛補進、同時大多戶之東日商吏力行抬高、致市氣非常堅俏、紗布交易所前市各月期價大起一錢五分至四錢、後市平平、未有上落、全日共成交四萬六千八百擔、現貨交易則依然清淡、外商及紗廠均寂靜、毫無交易、仍不過碼頭上稍有做開而已、蓋一般做套頭者、以碼頭價格合算、以之套於交易所、大可獲利也、現貨計通州花一千包、陝西花一千包、南市出數三萬斤、北市五千斤、收價同前、茲再將現開各花市價列後、

通州花	申曾進	二〇〇〇包	價三一·六〇	碼頭貨
又	又進	二〇〇〇包	價三一·[illegible]	又
乾	豐進	一〇〇〇包	價三一·四〇	又
又	又進	一〇〇〇包	價三一·[illegible]	又

⊙紗市亦堅穩

▲現紗　昨日(星期六)現紗交易雖仍未見起色、但賣方心思頗爲激昂、故賣價不弱、而市面狀態亦至穩固也、昨日交易計四川幫三十二支美人、二十支單雙地球鴻福、十支帆船、蜜蜂等牌四百五十包、廣東、汕頭、寧波、漢口、野雞、內地、江西、同行等進二十支仙桃、砲台三羊、藍鳳豐年、鴻福、五福、十六支藍鳳、藍金魚、水月、十支人鐘、童子軍、大發、十二支孔雀、富貴等牌八百餘包、廠開未聞、茲將市盤列左、

三十二支	美人	二三三·〇〇	二十支	雙地球	一五四·〇〇
又	藍鳳	二三一·〇〇	又	三羊	一五五·五〇
十六支	豐年	一四二·〇〇	又	水月	一五六·五〇
又	日光	一四二·二五	又	藍鳳	一五〇·〇〇
	(八月份)			(八月)	
又	水月	一四一·五〇	又	立馬	一五一·〇〇
又	金蜂	一四二·〇〇	又	仙桃	一五八·〇〇
又	大發	一三八·〇〇	又	鴻福	一五二·〇〇
		(九月份)	又	五福	一五〇·〇〇
十支	人鐘	一三六·〇〇	又	砲台	一四七·〇〇
又	童子軍	一三一·五〇		(八月)	
又	帆船	一三三·〇〇	十二支	電車	一二六·五〇
又	地球	一五三·〇〇	又	孔雀	一四一·〇〇
二十支	單地球	一五五·〇〇	又	富貴	一三九·〇〇

▲期紗　紗布交易所十六支人鐘標準、多頭較爲佔優勢、在短時期恐難落小、查晨初開美棉來電雖報跌、祇以隔日現貨、市况良好、且原棉情形堅結、故買氣頗濃、二三盤稍回、但旋即逕復原狀、上午收盤大三四錢、午後趨勢平穩、賣買之勢力似乎相等、故市價進出甚微、惟業外人買進、較爲振作、故收盤遠期無堅、結果較上日漲四錢至六錢、全日共成交二萬三千二百包、茲將收盤市價錄後、

八月期	一四二·〇〇	十一月期	一四五·七〇
九月期	一四三·四〇	十二月期	一四五·九〇
十月期	一四四·〇〇		

⊙白廠經美機戶消路發動

▲美鷹電報甫於昨午後轉混……訂期明日談判

昨日星期六、本埠洋莊絲經交易美銷漸趨發動、查美鷹前日所發紐約機戶大批白廠經電報、甫於昨午後轉混、昨係星期六、下午例須停止辦公、故用電話通知各廠商、定於下星期一從事談判、其中均係中等級、如金飛龍昌興大來天字珊瑚二男等牌、共約有四五百包交易、絲價約扯一千另三四十兩、較前疲二三十兩、聞各廠商以絲銷清淡已久、前途已趨惡化、談判可望就範、川廠經和興元泰進揚返小車二十五包、粗黃絲克昌、滄和潼川十八包、祥記等進白鴻盆二十一包、價均平定、其餘各絲經、均無成交云、

商情一覽

金融

⊙國外滙票

七月三十一日(星期六)市

上海匯至倫敦	上海規銀百兩計算
銀行電匯	二先令十一辨士二五
銀行四月期	二先令十一辨士七五
銀行進匯	二先令十一辨士七五
四月期匯票	三先令〇辨士一二五
四月期押匯	三先令〇辨士三七五
六月期押匯	三先令〇辨士[illegible]
上海匯至美國	上海規銀百兩計算
電匯	[illegible]
上海匯至法國	[illegible]
上海匯至香港	[illegible]
上海匯至印度	[illegible]
上海匯至新加坡	[illegible]
上海匯至日本	[illegible]

⊙外幣

英金磅	每鎊	賣價九元六角五
英金票	每鎊	賣價九元五角三分
花旗票	每元	賣價一元九角六分
法郎票	每元	賣價四分七釐
新加坡票	每元	賣價一元〇九分
香港票	每元	賣價一元〇六分二
菲票	每元	賣價九角七分
坎拿大票	每元	賣價一元九角三分五
印度票	每盧比	賣價七角一分五釐
美金	每元	賣價九角九分/八角五
和蘭票	每盾	賣價七角九分
老頭票	每元	賣價九角三分半

⊙金市

昨(三十一日)標金市面、僅半日交易……[illegible]

開盤	九月份	三二六·九〇
最高		三二八·五〇
最低		三二六·一〇
收盤		三二八·四〇
赤金	開盤	三四八·〇〇
赤金	收盤	三四八·二五

⊙錢市

昨日銀錢市情……[illegible]

洋釐 早市	七錢一分八釐二毫五
洋釐 午市	七錢一分八釐一毫二五
銀拆 早市	一錢五分
銀拆 午市	一錢四分
江南小洋 早市	五錢七分
江南小洋 午市	五錢七分〇五
銅元	三百六十四千
衣牌	二千六百廿二文
角坏	二百〇八文
貼水	五十四文

⊙查倉單

三十一號銀行錢莊倉實存銀洋數

銀行	存數
中國銀行存	[illegible]
參加銀行存	[illegible]
匯豐銀行存	[illegible]
正金銀行存	[illegible]
道勝銀行存	[illegible]
東方銀行存	[illegible]
花旗銀行存	[illegible]
荷蘭銀行存	[illegible]
華比銀行存	[illegible]
台灣銀行存	[illegible]
交通銀行存	[illegible]
有[illegible]銀行存	[illegible]
[illegible]友銀行存	[illegible]
通商銀行存	[illegible]
朝鮮銀行存	[illegible]
中法銀行存	[illegible]
三井銀行存	[illegible]
三菱銀行存	[illegible]
大英銀行存	[illegible]
大通銀行存	[illegible]
安達銀行存	[illegible]
興業銀行存	[illegible]
義品銀行存	[illegible]
各莊街底存	[illegible]
匯豐現存	[illegible]

食品

⊙滬南米市

昨日滬南各米市價如左

河下	常高白粳	十七元四角
又	頂高白粳	[illegible]
又	常高變元	[illegible]
又	蘇同白粳	[illegible]
又	三豐白粳	[illegible]
又	吳江白粳	[illegible]
又	北尺白粳	[illegible]
又	盛澤羊尖	[illegible]
又	南匯羊尖	[illegible]
又	蘇同杜尖	[illegible]
又	角兜[illegible]	[illegible]
又	航船洋秈	[illegible]
又	練塘蔴稻	[illegible]
又	南匯陰元	[illegible]
南廠	機白頭	[illegible]
又	京尖	[illegible]

⊙滬北米市

昨日北市米船來源六七號、銷路略動、大北粳小見上漲、元盤加十角、惟小粳變動、價如下

特白粳	[illegible]	一七·五五
特白粳	[illegible]	一七·五二
特白粳	[illegible]	一七·〇〇
特白粳	[illegible]	一七·〇〇
特白粳	[illegible]	一六·九〇
特白粳	[illegible]	一六·七五

交易所市況

⊙上海華商紗布交易所

陽歷七月三十一日　星期六

順手十六支棉紗(人鐘標準)　前市　後市

月期	盤	前市	後市
八月	開盤	[illegible]	[illegible]
	二盤	[illegible]	[illegible]
	三盤	[illegible]	[illegible]
	收盤	[illegible]	[illegible]
九月	開盤	[illegible]	[illegible]
	二盤	[illegible]	[illegible]
	三盤	[illegible]	[illegible]
	收盤	[illegible]	[illegible]
十月	開盤	[illegible]	[illegible]
	二盤	[illegible]	[illegible]
	三盤	[illegible]	[illegible]
	收盤	[illegible]	[illegible]
十一月	開盤	[illegible]	[illegible]
	二盤	[illegible]	[illegible]
	三盤	[illegible]	[illegible]
	收盤	[illegible]	[illegible]
十二月	開盤	[illegible]	[illegible]
	二盤	[illegible]	[illegible]
	收盤	[illegible]	[illegible]

棉花(通州標準)

月期	盤	前市	後市
八月	開盤	[illegible]	[illegible]
	中盤	[illegible]	[illegible]
	收盤	[illegible]	[illegible]
十月	開盤	[illegible]	[illegible]
	中盤	[illegible]	[illegible]
	收盤	[illegible]	[illegible]

標準　漢口細絨棉　今日成交數　共計[illegible]擔

⊙上海證劵物品交易所

陽歷七月三十一日　星期六

順手十六支棉紗(雲鶴標準)　前市　後市

月期	盤	前市	後市
八月	開盤	[illegible]	[illegible]
	二盤	[illegible]	[illegible]
	三盤	[illegible]	[illegible]
	收盤	[illegible]	[illegible]
九月	開盤	[illegible]	[illegible]
	二盤	[illegible]	[illegible]
	三盤	[illegible]	[illegible]
	收盤	[illegible]	[illegible]
十月	開盤	[illegible]	[illegible]
	收盤	[illegible]	[illegible]
十一月	開盤	[illegible]	[illegible]
	收盤	[illegible]	[illegible]
十二月	開盤	[illegible]	[illegible]
	收盤	[illegible]	[illegible]

⊙油豆餅

昨日滬南采辦油餅市價

牛莊豆油	現貨	[illegible]
沙河豆餅	現貨	[illegible]
昌和豆餅	現貨	[illegible]
大連豆餅	現貨	[illegible]

⊙雜糧

北市雜糧公會開出各貨市價　每擔

明光綠豆	[illegible]
宿州綠豆	[illegible]
湖州綠豆	[illegible]
徐州黃豆	[illegible]
鎮江黃豆	[illegible]
正陽黃豆	[illegible]
河南紅糧	[illegible]
漢口白米	[illegible]
小粒洋米	[illegible]
西貢二號米	[illegible]

⊙華商證劵交易所

陽歷七月三十一日　星期六

種類	月期	價格
整六	八月期	九二·〇五
又	九月期	九二·八〇
七長	八月期	八二·八五
九六	八月期	六六·三〇
又	九月期	六六·七五

棉花(漢口細絨標準)

月期	盤	價格
九月期	開盤	[illegible]
	中盤	[illegible]
	收盤	[illegible]
十一月	開盤	[illegible]
	收盤	[illegible]
十二月	開盤	[illegible]
	收盤	[illegible]

⊙上海麵粉交易所

陽歷六月二十三日　星期六

月期	盤	前市	後市
六月	開盤	[illegible]	[illegible]
七月	開盤	[illegible]	[illegible]
八月	開盤	[illegible]	[illegible]
九月	開盤	[illegible]	[illegible]

海外棉電

七月三十一日電報通信社電

十月期標準	[illegible]
一月期標準	[illegible]
下午成交約四十四萬九千包	

⊙大阪紗現市

二十支	[illegible]
十六支	[illegible]

⊙紐約棉花市

十月期	[illegible]
十二月期	[illegible]
一月期	[illegible]
米特林現貨	[illegible]

⊙利物浦棉市

十月期	[illegible]
一月期	[illegible]
米特林現貨	[illegible]

⊙孟買棉花市

平茄爾	[illegible]
奧姆辣	[illegible]
勃洛去	[illegible]

⊙大連油豆餅電

三十一號下午一點五十五分到

現貨	[illegible]
八月份	[illegible]
九月份	[illegible]
十一月份	[illegible]

⊙本廠細布

每疋

十一磅	[illegible]
十二磅	[illegible]
十三磅	[illegible]

⊙無錫紗市

每包

[illegible]

⊙無錫雜糧(快信)

[illegible]

⊙無錫米市(快信)

[illegible]

⊙無錫錢市

[illegible]

⊙無錫金市

每兩　[illegible]

⊙蘇州錢市

[illegible]

⊙蘇州金市

每兩　[illegible]

⊙絲市

七月三十一號

行名	絲牌	條份	絲名	包數	扯價
和興	野馬	[illegible]	[illegible]	[illegible]	[illegible]
元泰	揚返小車	[illegible]	川新	二五	[illegible]
克昌	[illegible]	[illegible]	粗黃絲	[illegible]	[illegible]
祥記	[illegible]	[illegible]	粗白絲	[illegible]	[illegible]
高信	[illegible]	[illegible]	[illegible]	[illegible]	[illegible]

⊙茶市

七月三十一號　洋莊茶市價

昨日(星期六)本埠洋莊新綠茶開盤第五十四次市况、同孚洋行、天祥、怡和、協和洋行等八家進、各種紅綠茶牌名箱數價值如左、

行名	牌號	茶名	件數	價格	售出棧名
[illegible]	[illegible]	[illegible]	[illegible]	[illegible]	[illegible]

海外經濟電報

⊙橫濱生絲市場

七月三十一日電

八月期	[illegible]
九月期	[illegible]
十月期	[illegible]
十一月期	[illegible]

⊙神戶穀肥市場

大豆 現物	[illegible]
豆粕 現物	[illegible]
小麥 先物	[illegible]
滿洲大豆	[illegible]

⊙大阪綿紗布現貨市

▲棉絲　▲棉布

[illegible]

船期

進口輪船報告

七月卅一號(念二日)進口

船名	來自	公司
新寧紹	由寧波	[illegible]
江天	由長江	[illegible]
新和	由長江	[illegible]
瑞和	由長江	[illegible]

出口輪船報告

▲寧波班

船名	日期	公司
新江天	八月二日	太古
新北京	八月二日	招商
新寧紹	八月三日	寧紹

▲長江班

[illegible]

外洋輪船報告

▲日本班

船名	日期
上海丸	八月一日午
長崎丸	八月四日午

▲青島大連班

船名	日期	公司
榊丸	八月一日	大連汽船
大連丸	八月四日	大連汽船
西京丸	八月七日	大連汽船

▲瓜哇班

船名	日期	公司
芝生大號	八月五日	渣華

▲溫哥郵船班

船名	日期	公司
亞洲皇后	八月念二日	昌興
坎拿大皇后	九月念五日	昌興

▲意國郵船班

船名	日期	公司
維多利亞號	八月十日	意郵
洛依特	八月念七日	意郵

▲世界班

船名	日期	公司
海士號	八月十三日	大來
克洛士號	八月念七日	大來
亞丹士號	九月十四日	大來

▲德國郵船班

船名	日期	公司
孚倫號	八月二日	美最時
蘇麥德號	八月七日	亨寶
多夫林號	念三日	天利

▲法國郵船

船名	日期	公司
米尼將軍	八月十四日	法郵
芳太介羅	八月念八日	法郵
亞莫白號	九月十一日	法郵

▲香港小呂宋班

船名	日期	公司
林肯總統	八月二日	大來
克利夫倫	八月十六日	大來
亞洲皇后	八月七日	昌興

▲英國郵船班

船名	日期	公司
山角號	八月三日	大英
西洲號	八月十七日	大英
杜乃號	八月卅一日	大英
克盤號	九月十四日	大英
那加波號	九月十七日	大英
參洲號	九月四日	大英

▲西雅圖班

船名	日期	公司
約非遜號	八月一日	提督
參克來號	八月十二日	提督
約金遜號	八月廿四日	提督
麥提遜號	九月六日	提督

▲舊金山班

船名	日期	公司
克利夫倫	八月五日	大來
林肯總統	八月十九日	大來
天士號	九月二日	大來
亞丹士號	九月十六日	大來
批亞號	十三日	大來

長江班

船名	日期	公司
[illegible]	[illegible]	[illegible]

沿海各班

▲崇海班

船名	日期	公司
大達	八月二日	大達
大吉	八月三日	大達

▲通州揚州班

船名	日期	公司
鴻大	八月一日	大通
大慶	八月二日	大通
大達	八月三日	大通
大吉	八月四日	大通
大和	八月五日	大通

▲定海石浦台州

船名	日期	公司
舟山	八月二日	舟山
永安	八月五日	永安
永利	八月七日	越東

▲穿山定海班

船名	日期	公司
新寶華	八月二日	平安

▲廈門香港

船名	日期	公司
新寧	八月四日	太古
新康	八月七日	太古

▲汕頭香港

船名	日期	公司
四川	八月二日	太古

▲香港班

船名	日期	公司
臨安	八月六日	太古

▲威海煙津

船名	日期	公司
順天	八月二日	太古
定陞	八月三日	怡和
奉天	八月六日	太古
南昌	八月七日	太古

▲膠州威海煙台大連

船名	日期	公司
大明	八月二日	太古

▲膠州班

船名	日期	公司
鎮安	八月六日	太古

▲煙台天津

船名	日期	公司
甘州	八月四日	招商

▲牛莊班

船名	日期	公司
湖南	八月三日	太古
寧波	八月五日	太古

▲福州班

船名	日期	公司
新豐	八月六日	三北

▲福州香港

船名	日期	公司
日生	八月三日	怡和

▲天津班

船名	日期	公司
鎮江	八月一日	太古

▲青島班

船名	日期	公司
廣生	八月三日	怡和

▲廣東班

船名	日期	公司
廣利	八月二日	招商

▲汕頭班

船名	日期	公司
新康	八月二日	招商
嘉禾	八月二日	招商

▲宜昌班

船名	日期	公司
平和	八月三日	怡和

本埠新聞

◉亢旱酷熱中望雨澤

▲稻棉現象不佳 ▲縣示停屠三日

上月二十九三十兩日熱度、皆在華氏寒暑表一百度以上、至昨日稍爲減低、爲九八•九〇晚上因吹東南風、亦覺涼爽、然閘北鴻興里居戶患有痧症之李某、尙以不耐熱逼、竟致氣喘痰塞而死、又南翔人朱某、昨自眞茹收販歸、在途中暈倒、經人車送來滬投醫、用冰帽凉腦、復用他種藥物施救後、方爲清醒云、

據熟於農事者言、現方稻苗茁發之期、因天久不雨、烈日熏逼、近滬一帶之稻苗、已有枯萎之勢、倘再經數日不雨、即有旱荒之虞、民食前途、不堪設想、浦東龍華一帶、雖多種植木棉、亦因久旱、棉實漸萎、滬南一帶農民、已有發起禱雨之舉、又有人稱、滬南一帶農田、棉農居十分之七八、稻祇十分之一二、年來米價飛騰、改棉種稻者漸多、近以天時亢旱、棉地已損傷、稻地倘堪支持、乃數日以來、稻苗枯萎、枝葉之間、發現害虫、顧橋鄉農會據報後、昨日派員實地考察、中心有無數螟虫者、其葉已黃、不能救濟、惟未有螟虫者、應如何預防、現擬召集評議會研究、

滬學會以久旱酷熱、發起祛疫祈雨大會、定八月一日子初起(即陰曆二十三晚三時)至四時止、假城內豫園點春堂敷設道場、舉行祈禱三晝夜、經已函請上海縣危知事出示於是日起禁屠三天、滬西慈善團、現鑒日來暴卒者、多係苦工、昨日特致各界書、請在炎熱期間、工人工作、應酌縮短、以資體卹、

◉松滬浙軍營隊定期調防

駐紮高昌廟兵工廠及斜橋之浙軍第二師第三旅第五團第三營營長王耀宗所部全營軍隊、現奉浙盧命令、與駐紮松江之第五團第一營互調、定於本月三日開拔調防、昨日(三十一)已先將駐防之第三營營底物件、於上午十時搬運至南站、向路局調撥廂車六輛、即於正午十二時四十分專車開往松江、開運兵車輛、亦由路局預備二十輛、以便屆時照用、

◉昨日滬杭車軍用材料之運輸

浙江總司令部軍務處、昨向滬杭路調撥廂車三輛、係由杭州艮山站裝運砲兵十二團二營材料等件、附掛由杭開滬之二十九次夜貨車來滬、轉運南京、又昨日上午九時三十五分由城站裝運第二師騎兵團材料一車、附掛滬杭路開滬之二十三次貨車運往嘉興下車、當由駐禾之騎兵團飭派兵士到站、自行搬運至團部、

◉靑張輪公司與滬甯路之聯運票

▲定本月十日起發售

克記靑張(由靑陽港即恒利至張家甸)輪船公司與滬寧鐵路訂立合同一節、略誌前報、茲悉是項聯運、將於陽歷八月十號起實行發售聯票、昨已通告全路各站一體遵照辦理、雙方聯運價目照錄如下、

(甲)自上海至滸城	三等鐵路	四角五分		共七角五分
	四等輪船	三角		
	四等鐵路	二角五分		共四角五分
	四等輪船	二角		
(乙)自上海至治長涇•南橋•吳塔•張家甸	三等鐵路	四角五分		共八角五分
	四等輪船	四角		
	四等鐵路	二角五分		共五角五分
	四等輪船	三角		

◉商務書館開始舉行三十年紀念

▲今日起贈品廉價兩個月

商務印書館創辦於前淸光緒二十三年、迄今三十年來、營業日盛、規模日大、爲亞東出版界中之巨擘、其所出品、不但風行於本國各級學校及識字階級、近來銷行於南洋各地及歐美諸國者、亦爲不少、該館以其所營事業、與文化教育至有關係、特乘創立三十年紀念、首先倡議大廉價大贈品、以見其推廣文化輔助教育之志、爰自本日起、舉行贈品廉價兩個月、其辦法大致如下、

(甲)小學教科書 購滿實洋一元、送(一)値實洋陸角之小學書劵一紙、本年可用、(二)十六年份小學書代價劵一紙、値實洋三角、購滿實洋五角、送(一)値實洋三角之小學書劵一紙、本年可用、及(二)十七年份小學書代價劵一紙、値實洋三角、

(乙)中學教科書 購滿實洋一元、送贈書劵一紙、値洋三角、隨時可用、凡該館出品、皆可兌換、

(丙)其他本版圖書 購滿實洋一元、送贈書劵一紙、値實洋二角、隨時可用、凡該館出品、皆可兌換、

以上三類、多則遞加、零數不計、其購甲類書滿實洋二角五分而不滿五角、及購乙丙兩類書滿五角而不滿一元者、酌贈合於實用之紀念物品、

(丁)儀器文具玩具及代印名片 照原售實價再打九折、

(戊)原版西書及寄售圖書 照原售實價再打九五折、並聞該館各省分館、亦分別舉行贈品廉價、其辦法與總館同、惟起迄日期由各館自定、

◉呈請免借來年忙銀省方不准

上海縣公署本年上忙錢糧、業已開徵、並依令預借十六年忙銀每兩五角、惟預借一案、曾經各紳反對、即由縣參事會呈請危道豐轉呈省署在案、昨由陳陶遺指令危氏云、呈悉、查本年上忙年內、應預借十六年忙銀每兩五角、係屬通案辦理、各縣均已實行、該縣豈容獨異、該參事會所請免借之處、應毋庸議、仰即轉函知照、一面由該知事將借忙事宜切實遵辦、集欵報解、並候令行財政廳知照、

◉宅地稅局對吳淞之進行

淞滬宅地稅對於吳淞之進行、日來頗見沉寂、各公團原擬聯絡淞滬警區範圍內之七市鄉共同作進一步之反對、進行亦頗遲緩、茲悉淞滬宅地稅局業已委派幹員(係寶山本縣人熟悉吳淞情形者)到淞、即於本日(一日)起着手辦理監督二十二三十三兩圖地保調查業戶價格畝分等、限期完畢、於十月十一月開始徵稅云、

◉杭律師會對滬廨案向兩方表示意見

自外籍律師發表汚辱我國宣言後、各地人士、羣起反對、杭縣律師公會特爲此事、於前日發出代電二通、茲錄如下、

▲致孫傳芳電 閱報得悉收回上海會審公廨一事、已經總司令會同蘇省長派員與上海各國領事議定、暫行章程、雖不能全滿人意、然屬於臨時性質、將來自可修改、惟在上海之外籍律師、特派代表赴北京向公使團請願、並有一部分專爲私人利益、不惜發表汚辱我國之宣言、雖各國公使領事及外國人之明哲者、未必爲其所惑、妨礙交還、然難免不提出准許外籍律師出庭爲交換條件、或將引哈爾濱特區法院許俄國律師出庭爲例、敝會以爲外籍律師、欲維持其業務利益、原屬人情之常、敝會同人、並不反對、惟俄國已放棄其領事裁判權、我籍律師、可以遵守中國法律、執行職務、尙無流弊、若有領事判權各區之人民、亦許其於中國法庭執行律師職務、阻礙殊多、應請除無領事裁判權諸國之律師外、萬勿通融允許、以免將來法庭之困難、且可促進領事裁判權之撤廢、及現在擬設之特別法庭、關係甚大、庭長及審判官、斷非僅長外國語言或善於外交者所能勝任、懇請選任學行兼修、不爲利誘、不爲勢屈之士、可以保護管轄區域內人民之生命財產、並不致爲外國人所輕蔑、此尤敝會同人之所希望也、臨穎惶悚、伏希鑒察、杭縣律師公會艷印、

▲致北京外法兩部電 收回上海會審公廨一案、前經部中迭與各國公使交涉、均無效果、現由江蘇軍民兩長、派員與駐上海各國領事磋商、所訂章程、就報紙所載、雖不能全滿人意、然屬於臨時性質、將來仍可修改、惟聞在上海之各國律師、因其私人業務關係、特派代表至北京向各國公使請願、或於交還公廨之事、不無妨礙、且讀該律師公會之宣言、竟有侮辱我國政府及司法機關之語、應請貴部速向外交團交涉、請其勿爲一部分之私議所惑、再請注意某國人、以後不得再有侮辱之言論、致礙邦交、不勝盼禱、杭縣律師公會艷印、

◉龐廣義檢閱滬駐軍

浙軍第四師第三旅旅長龐廣義、此次來滬檢閱軍隊、於昨日在龍華檢閱十三團第二營、先期由該營營長郝雲亭率同所部各連步兵、在龍華大操場整隊迎候、至上午九時、龐氏偕同隨員等乘汽車至龍華操場、檢閱該營各兵各種操演陣式、頗爲嘉許、至十一時乘車返滬、聞今日尙須檢閱第三營、已通知預備、

◉朱慶瀾來滬之任務

前廣東省長朱慶瀾氏、由奉來滬、已誌昨報、遠東社記者昨特赴哈同路民厚里訪謁、適朱氏外出、由其親信朱君接談、據云朱氏此來、祇爲與南通張季直氏商議渠等合辦之華成鹽墾公司事宜、該公司設在江北、朱氏意擬再招股擴充、故特來滬與張氏磋商進行辦法、並不涉及其他政治上關係、朱氏現寓極司非而路四十四號云、(遠東社)

◉吳淞貧民學校教員被逮

吳淞西區淞興路底二十一圖貧民學校教員石立亞、忽於昨日(三十一日)上午十時許被商埠警察局吳淞警察區令逮捕、茲將各方詳情探訪如次、

▲被逮原由 據日商華豐紗廠方面傳出消息、日前有自稱貧民學校教員之鍾某、致函該廠工人張某楊某李某顧某等、以貧民學校經費困難、索予捐助、並邀張某等到該校晤面、事爲該廠工頭知悉、報告廠當局、派人至該校詢問、由教員石立亞出見、據該校並無鍾某其人、亦無函邀之事、當即回廠報告、由該廠當局函報淞滬警廳、警廳以爲有共產黨運動罷工嫌疑、乃於昨日令吳淞商埠警察局局長顏璧城派警將石逮捕、

▲石氏自述 石立亞、湖南長沙人、年二十七歲、長沙民德學校中學部畢業生、今歲四月間由湘來滬、擬託鄉人介紹一職業、因熟人日難遇他往未果、遂暫寄居吳淞貧民學校教員袁某處、袁爲無錫人、前曾任長沙民德學校小學部教員時、與石相識、現因事旋里、託石代理教務、

▲警局處置 警局將石逮捕後、經局長顏璧城訊問、石供稱貧民學校向無鍾某其人、並與張某等素不相識、此次逮捕實屬受誣、顏局長復訊問華豐廠工人張某等、亦不能指證石某有犯罪證據、至六時許、該局即派便衣警佐二人將石押送滬廳辦理、

▲淞人驚異 貧民學校在淞開辦有年、入校求學者不需分文、多由該校供給、故頗得地方人士之歡心、聞數年來並無事故發生、自昨日該校教員石立亞被逮消息傳出後、大爲驚異、聞現已多方運動、請求即將石某恢復自由云、

◉翡翠商張月生偕妾自殺

東南社云、廣康棧翡翠客商張月生、時往來粵滬、經營本業、兼安南鑛務、近由廣州分店偕其子姪及新妾某氏共四人、乘招商局廣利輪來滬、住大餐間內、該輪自汕頭開駛後、張忽偕其妾投海、希圖自殺、幸當時爲其子姪發覺、立即商允該輪執事、命人撈救、兩人均經先後撈起、但張妾已經氣絕、而張月生因船中人之救治、得以復蘇、然神經漸失常態、遠不如前、旋張及死者均由廣利輪載運來滬、二十八日輪抵埠後、即由張之子姪夥友在三馬路某壽材舖購棺爲其妾收殮、張月生及其子姪等則住南京路某大旅社、張月生行裝定後、即赴虹口康棧本字號祭視、乃至晚神經忽起劇變、當由其子姪等送往東方醫院診治、昨日又改送麥根路某醫院求治、因醫無效、即於昨日身故、至昨日下午由其子姪等仍在三馬路某壽材店以一千四百元購就楠木棺材送往醫院裝殮、聞張氏年四十餘歲、雲南人、數年前經營鑛業頗爲發達、境況甚佳、不知何故起厭世之念、其妾年齡甚幼、約在二十歲以下云、

◉指控謀害全家之關係人

▲案情重大被告周文有解警廳核辦

前日有阜甯人王福、投閘北水巡隊報稱、民向以駕舟爲業、民國十三年因犯案禁錮寧湖監獄時、民妻王黃氏民女王小寶王小羊子王志德媳王於氏全家五口、被劇賊吳有財吳正明與小福子周三顧小江子徐金寶徐寶等盡行殺死、船兩只約値二四百元、亦被劫去、嗣經杭縣地方檢察廳緝獲兇犯吳正明等三名、研訊之下、供有興化人周文有在內、現周船停在叉袋角、請求拘捕等情、當經劉隊長派警往拿、船上祇有婦女小孩二口、並無男子、解隊後周文有自行投案、聲稱與原告素相識、伊之妻女被吳有財等謀害屬實、未在場云云、隊長以原告所訴情節重大、判送司法科、昨解警廳核辦、

◉十字路口五盜夥劫不得手

閘北寶山縣彭浦鄉西南區甲長趙友亭、昨日上午九時許偕友人某甲、來滬往某茶館收會洋數百元、暗中爲盜瞥見、不料趙收欵後、即託友人攜往他處存放、而盜不知也、五人跟蹤至彭浦新橋西首、趙家花園相近十字路口、一盜上前將趙劈面打一拳、旋即四盜蜂擁而至、袖出手槍嚇禁聲張、遍身搜尋殆遍、一無所得、適該鄉巡邏隊到來、各盜逃去、趙即鳴警笛呼救、擒獲一名、現已報請團總凌暗孫、移解縣公署究辦、

◉相驗被盜槍傷身死之華捕

▲優予撫恤

福州路榮大煙紙店、於上月廿八號晚被盜劫失銀洋、並開槍拒捕、當場格斃一盜、而二百六十七號華捕韓炳全(又名小鞏)及一百卅七號西三道頭亦被盜黨槍傷分別送院醫治、該華捕自送入仁濟醫院後、雖經醫生用手術療治、然傷勢過劇、醫治無效、延至前晚身死、由院通知老閘捕房、飭將尸體舁入斐倫路驗尸所、各情已迭紀本報、昨日午刻公共公廨、鄧襄讞會同美領副領事、莅所相驗、升座公位、向捕房西探等略詰一過、判曰驗得已死華捕韓炳全委係生前被盜開槍拒捕擊傷身死、奮勇可嘉、着尸屬具結領尸棺殮、候緝兇究辦、並函致捕房優予撫恤、

◉盜案嫌疑犯從輕交保

廣東人王崑芳、因與四月十日武昌路西湖樓茶館內李鴻興被匪徒毆打受傷一案有關、被捕房包探譚國富與一百六十二號西探拘解公共公廨訊押在案、茲經該探等查得被告與吳淞路一千一百八十號王阿四家被盜持械搶刼値洋六元之金圈一副、及北四川路一號門牌婦人鄒簡氏家被盜持械搶刼値洋四百五十元之金飾、並被用刀將鄭錫祥砍斃等案亦有關係、故於昨晨傳同原告、將被告提案復訊、即據華探目凌潤庠包探譚國富上堂陳明案情請究、詰之被告、堅不承認、經陸襄讞得供、商諸日副領事田島氏、判本案註銷、惟被告查係過犯、着交五百元保、無保逐出租界、

◉軍法處昨日槍決兇犯

▲槍殺邱渭泉並行刼之林科

槍殺英租界自來水公司工頭邱渭泉(即諸渭泉)及行刼滬城大東門內火神廟附近沈姓財物並拒捕擊斃巡警案內之兇犯林科•陸樹榮•楊社有•陸啟華等、由警察廳於本月九日解送聯軍總司令部軍法處懲辦、嗣經軍法官迭次研訊明確、錄供電詳孫傳芳核准、飭令將林科槍決、其餘三犯、情罪尙輕、另行判決、該處奉令後、由滬處長委熊檢察官爲監刑官、於昨日上午八時一刻升坐法庭、命飭李探長督同全體偵探、將林提案、驗明正身、由陸軍二營六連步兵十名(該連兵士今日奉令調往操演)及縣警察四分署派警二十名、將該犯押赴龍華飛機場、執行槍決、屍體由堂棺殮、當行刑時、由公共租界捕房中西探警及邱妻邱張氏携領幼子、到場覘刑、茲將罪狀錄後、爲宣佈罪狀事、案准淞滬警察廳轉據公共租界會審公廨解送謀殺邱渭泉即諸渭泉案內兇犯林科一名到處、當即開庭研訊、經該犯供認於去年七月二日即陰歷五月十二日早晨在七浦路地方用手槍轟斃自來水公司工頭邱渭泉即諸渭泉、當時斃命、又於去年陰歷八九月間聽從在逃盜首胡四行刼火神廟地方沈姓人家、並由胡四打斃警察一人等情不諱、供詞確鑿、實屬罪無可逭、爰依刑律第三百十一條暨懲治盜匪法第二條判處死刑、電奉聯帥核准、遵於本月三十一日驗明正身、押赴刑場、執行槍斃、合將罪狀宣布、俾衆週知、而昭炯戒、特此布告、計開林科年三十歲、廣東香山縣人、

◉日本小學看門印人戳斃續誌

楊樹浦平涼路日本學校看門印人、前晚戳斃一案、曾誌昨報、茲據上海每日新聞云、平涼路東部日本小學校看門印人償錫新(譯音)昨日被害之地、乃距校門十四五步由大門而出之道路中央、當時彼與友人某印人同用凳台二架乘涼露宿、二人距離約六尺、及至某印人聞聲驚覺、凶手已不知去向、至犯人係誰、行兇原因爲何、現在雖不明瞭、但在滬印人、目下因主義上分爲二派、暗鬪甚烈、或該案與此方有關、又印人有蓄財之才、常在經營金錢借貸、或因此發生該案、亦未可知、該被害印人、於該校創辦之初即在服務、業將三年、頗能盡職、其凶行最初發見之印人某、已被帶至楊樹浦捕房、

◉販賣鏹水犯在鎭江拿獲

著名販賣鏹水之毒犯唐亮三、因滬地官廳緝拿、於前日私逃鎭江、避居某處、隱姓埋名、卅日晚七時許、由上海偵緝隊員杜小亭及眼線多人、將唐密往拿獲、當乘夜快車押解回滬、

◉浦東搶土案原被告併解警廳

浦東爛泥渡鴻升碼頭發生搶土案、經巡丁追獲陳福生•潘三山•陳寶林•高小福等四名、詳情曾誌前報、茲悉土販某甲、事後赴公司報告、計被搶之土箱一只、內有大洋五十八元、白夏布四疋、並無違禁物品、請求追究、陳福生等則謂箱子夾底內實係煙土、係被在逃之十餘人搶去、該棧買辦劉某、以陳等均非善類、於昨備函押解三區警署、轉解警廳發落、

◉圓光焚斃學徒案拘押在逃術士

浙江路一百四十四號王仲清所開之同盛煙紙店內、因迭次失竊銀洋等物、於五月六日特請星家江西人袁海龍圓光、焚化神符不愼、頓時起火、旋卽冒穿屋頂、延及左右鄰居、並將十六歲學徒秦龍大焚斃、王當向捕房控告、袁則見已闖禍、卽行逃避、前日經滙司捕房包探尙武與卅八號西探在北西藏路將袁海龍查獲、帶入捕房、昨晨解送公堂、經中西官略訊一過、判袁押候仰會審官

◉未見疫勢稍殺

▲昨日各處死亡報告 (一)上海地方檢察廳昨接地保報驗患疫而死者、共有四起、(甲)十六鋪地甲報、南匯人朱菊生、在滬貿易、昨因患疫、店中傳驗介紹人于松壽於午刻擬送南市慈仁醫院救治、行至外灘橋碼頭、即行氣絕倒斃於途、(乙)據廿三鋪地甲秦德方報、南市外馬路永盛碼頭、於前晚倒斃女尸一口、年約卅餘歲、身穿柳條布短衫、黑布褲、並無家屬出認、似係由鄉來滬暴斃者、(丙)據廿四保廿四圖地保陳阿士報、浦東爛泥渡北首祥生廠東香煙廠之鐵路旁、前晚倒斃男子一名、年約四十左右、身穿藍布短衫褲、查得並無家屬出認、(丁)據廿七保十一圖地保瞿梅生報、閘北恒豐路國瑞里六號門牌爲捐客之甯波人張引遠、年約五十餘歲、前日清晨染疫、至晚即不及救治而死、上海並無家屬、攢戶未殮、經二房東邱阿生報告四區二分署、令飭來案報驗、(二)閘北中興路大統路口承仁里十一號王姓後樓房客鍾某之妻、係前日新搬進、下午六時尙吃稀飯、二鼓、旋即患病、至八時已斃命、(三)閘北太原坊最近一星期內先後死亡三人、昨日上午八時許、又有業小販之某甲、忽患急症、立即送往共和新路海昌公所紅會時疫醫院診視、已無效、未及歸家、斃於途中、遂在馬路旁搭一蘆蓆蓬收殮、(四)閘北某鐵舖死一六歲男孩、(一)共和新路北平房內昨日下午一時許、斃一收舊貨之某甲、(二)香山路香與里內某成衣舖老婦前晚七時斃命、患病不到二十分鐘、(一)城內虹橋左近某鹹魚店主、因熱炎氣閉而死、(二)昨日下午一時半、黃浦江董家渡碼頭、有浦東人張錄泉及黃某二人、同時患吐瀉、雖服十滴水、亦未見效、乃由人設法載在餘姚人之擺渡船上、渡至浦東、而船在中途、兩人均已氣絕、船夥驚嚇失色、竟不知去路、後有米船駛過、幫同渡至浦東義泰興碼頭上、然後通告家屬報知三區分所警局、(二)陸家宅昨日有淸江人葛某、向業煙廠小工、前晚夜半患霍亂症、延至昨晨畢命、(三)淞滬二區警察署警士張玉龍忽於昨日正午中暑仆地、斃命一節、已誌本報、茲悉該總署警士患疫斃命者、數日中已有兩人、除張警外、尙有八棚四等巡警陳□川、年祇二十七歲、山東人、服務祇有四月、三日前亦因傳染時疫、孟署長命人舁送新普育堂對面時疫醫院、施以注射、仍無效果、數小時即行斃命、現孟署長以該兩警均係在差殞命、業已據情呈請嚴廳長從優撫恤、

▲滬城時疫院設分院 滬城時疫醫院自夏歷六月初七日開幕至二十日止、就診者共計一百八十七人、內病重住院者八十三人、不及醫治而死亡者十一人、注射防疫針者二百餘人、送出十滴水一千八百餘瓶、該院發起人滬紳李平書姚子讓諸君、以近日疫勢盛行、所借滬沙場廣益醫院有不敷應用之勢、更商借南洋醫院增設分院、定於夏歷六月二十三日開辦、該院捐欵、由南京路德馨里一大銀公司代收、掣給收條云、

▲關帝廟後添設醫院 滬淞警察廳嚴廳長近以西半城一帶、至今尙未設立時疫醫院、茲經派員賃定西門內關帝廟後面三樓三底樓房一幢、現已訂立租契、即日派役入內粉除、以期早日成立、俾滬西患疫之人、得以就近送院救治、下星期一二可望成立、

▲滬城紅分會之報告 中國紅十字會滬城分會自開幕至今、醫治病人三百餘人、內中輕症經醫生施治及出院者二百四十九人、重病住院者五十二人、不及醫治而死者五人、

▲日僑紛紛打防疫針 本埠日僑民團昨在日人俱樂部、爲一般日僑注射防疫針、由渡邊坪井兩醫士施行、日僑往請注射者、達千零八十名之多、於午後二時開始、五時終止、第二次注射、於昨日午後二時起繼續施行、又本埠日本高等女學校女生約百名、均往射防疫針、又北四川路日人小學校、昨日午前七時半、亦爲該校學童注射防疫針、

▲日郵船須檢查乘客 日內務省以上海爲虎疫流行地、昨日致電當地日總領事館、自今日(八月一日)起、由滬開赴日本船舶、應實施嚴格檢疫、故日郵船聯絡船將於明日(二日)起對於乘客實行檢查、而長崎門司兩港、亦以上海爲虎疫盛行地、凡經滬開往該地之汽船、已於前日起施行嚴重檢疫、

◉又一汽車傾翻案

▲二俄女一跌斷頸骨一身受重傷……二葡人亦頗受損害……駕駛美人險致斃命……▲另一汽車撞傷美按察使管獄人之鼻……

三十一日大晚報云、今日清晨、大西路上、發現一汽車傾翻案、結果一俄國酒店之侍女、頸骨跌斷、又一俄女身受重傷、二葡萄牙人、因受震過度、亦頗受損害、又美人福勒氏、則險致斃命、蓋福氏自駕汽車、行經大西路時、因覺察車前右輪、發生障礙、急欲停車、因停止太猛、汽車遂致傾翻、幸得苦力數人之助、當將該車扶起、又立將其舁至醫院、據今日午後消息、其傷勢甚爲沈重、又美按察使署管獄人卡爾氏、於今日午後十二時十分鐘行經四川路香港路附近、爲一汽車撞倒、鼻部及他部、受傷數處、肇事汽車、爲一四一九號、即爲中國汽車公司所有云、

◉函請取締汽車捷駛

旅滬公民蔣碧紋•徐序秋等、昨爲取締汽車捷駛事、致丁文江函云、閱駛汽車、原有一定速率、防止一切危險、但淞滬當局、對此向不注意、因之駕駛者、隨意開駛、肇禍之事、日必數起、安步當車、殊形危險、近則以天氣炎熱、一般平民納涼路旁、而兜風汽車、不顧前途、橫衝直撞、竟有開至階前水門汀上、於是撞傷者有之、種種慘狀、目不忍覩、若不設法取締、此後禍害、不知伊於胡底、同人等爲謀公衆安寧計、保全市民生命計、爲此函懇總辦迅訂取締汽車駕駛條例、曉諭車主車夫、一致遵守

◉縣商會請推平糶募捐員

上海縣商會爲食米平價募捐事、昨分函閘北商會上海慈善團閘北慈善團等團體云、食米平價募捐一事、前由五團體各派一人會同勸募、並限定夏歷七月半爲止、現爲期甚迫、敝會與總商會、業已派定黃載士•馬省學兩君、從事勸募、惟滬埠地域既廣、限時又促、兩人之力、恐有未逮、務請貴處無論如何、即日酌派一人前來接洽、以便同時往勸、藉收通力合作之效、事關公同議決、萬乞查照辦理、盼切勿延、

◉商界代表在粵受歡迎滬聞

▲蔣介石希望滬粵間在商業上有大聯合

七月二□下午七時、蔣介石設席於總司令部、先派兵輪在大本營碼頭迎接上海總商會代表王曉籟盛冠中兩君、及上海粵僑商業聯合會代表陳輝初呂翥甫五人、呂君等以陳君輝初爲風浪所阻、尙未到粵、公文未到、故未列席、陪座者宋部長子文、孫部長科、及廣州總商會會長、常務委員等、並參謀長各軍官二十餘人、廣州特別市商民協會、就籌交錯、盛極一時、席半、蔣介石起立演說、謂今日特開歡迎大會、歡迎上海商界代表王盛等諸君、以表誠懇之意、表示歡迎、並介紹於廣州各界、使上海廣東間於商業上作極大之聯合、振興種種實業、發展國內經濟爲前提、我革命軍所抱唯一目的、即打倒帝國主義及打倒國內軍閥、因爲帝國主義壓迫我商業、無所不用其極、軍閥擾亂我民衆、竟任爲所欲爲、二毒不除、則國民永無甯日、即商業亦受盡痛苦、我軍大舉北伐、即爲人民去害謀幸福、對港罷工、即所以伸張我國民氣、外間捏造一種謠言、指爲赤化、希圖中傷、不値一笑也、王君爲余十餘年老友、盛君爲航業中之英俊、今惠然肯來、敬掬一杯爲兩君洗塵、並望有所教益云云、王曉籟君答詞、謂代表上海總商會應政府及總商會寵招、故不避酷暑、不遠數千里而來、並承總商會坐辦到港迎接、並荷總司令各界歡迎、曷勝榮幸、表示感謝、鄙人等將到此間時、設想國民政府正在出發、大舉北伐、民間勢必異常恐慌、詎到廣後、視若無事、竟秋毫無犯、拉夫強當、一無所聞、市上之建議、軍警之紀律、在在令人欽佩、即探聞人民所担負、亦予得謂爲苛刻、政府不借外債、雖稍取於民、能爲人民謀幸福、故人民亦樂於輸將、近日此間總商會極力籌欵、補助出發、即足以證明軍民合作、爲我國民自強之根基、五卅慘案發於上海、殊感此間之毅力奮鬥、希達到廢除不平等條約、並即收回關稅航綫等主權、裕國利民、舍此莫由、□祝蔣總司令建百世之偉業、舉國人民有厚望焉、並謝盛饌、繼盛冠中君演說、謂革命非獨關於軍界、即吾商界亦應具此行爲、鄙人對於航業深受感觸、亦思有以改革維新、故投身業此、又謂革命猶如服藥、雖苦於口、有益於身云云、又黃旭昇馬伯年等相繼演說、謂此間軍警之秩序井然、市政之建設有條、希望聯絡江浙及上海作商業上之結合、並宣傳此間革命是救國行爲、勿爲謠言所惑、藉釋羣疑、至此者政府請午宴、遂行散席、

◉捲烟總處駐滬查驗分所成立

東南社云、江蘇捲煙特稅總局、因撙節經費、遷移寗垣、已由陸總務科長率領駐滬各科人員赴甯辦公、總局方面、又因上寶區實貼以來、稅收已日有起色、惟恐不肖之徒、仍有違章偷稅情事、業於昨日起成立駐滬查驗分所、從事整頓、仍在原處設立辦公、

Ford

游目暢懷　非此莫屬

乘坐福特蓬車出行游覽必能盡馳騁之樂因其行速而穩駕駛便利車架係全鋼所造輕而堅實引擎馬力充足行時聲息甚微座位寬大舒適坐客隨意顧盼再車蓬活絡裝卸甚便中途天雨邊蓬頃刻裝上此項邊蓬裝上後與車門相連隨之啟閉

定價劃一不二

銀七百六十兩

如裝自動摩達加銀一百兩　汽球胎加銀四十兩

獨家經理

上海美通汽車公司

愛多亞路西藏路轉角　電話中央三八〇四號

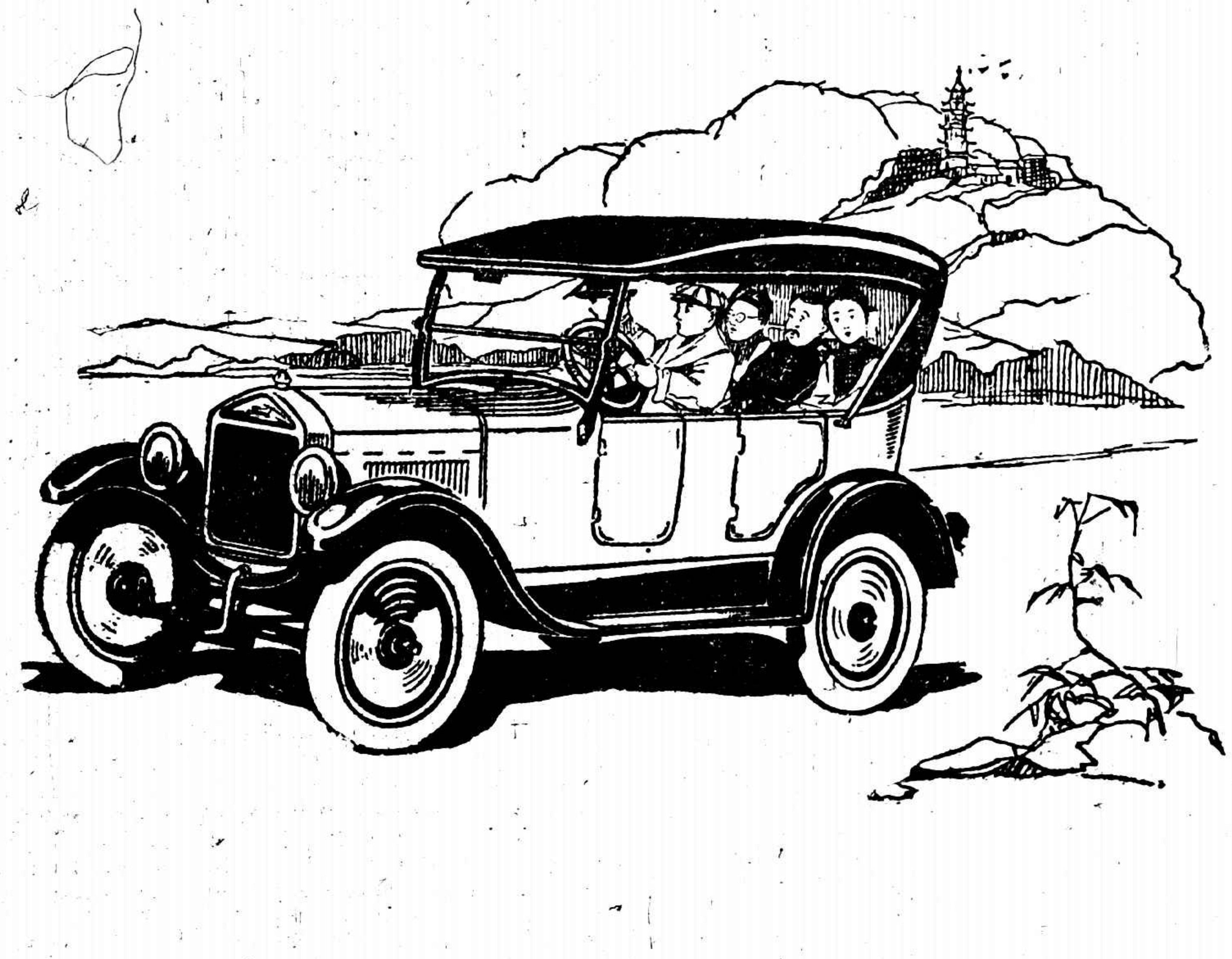

Ford Motor Company

Detroit, U.S.A.

⊙工潮中消息種種

▲老怡和已決意暫時停工　楊樹浦老怡和紗廠罷工、昨日仍未解決、罷工工人方面、曾於昨晨六時在韜朋路華租交界之處、阻止新怡和紗廠工人上工、結果、新怡和方面、有男工二人、足部爲利斧所傷、現該廠已決意暫時停閉、所有彈花房鋼絲車及粗細紗間三處罷工工人之工資、已於前昨二日上下午分發完竣、其搖紗間工人之工資、亦將於下星期一二發付、以示決心、據該廠代理大班云、苟非工人方面表示有工作誠意、及願保守廠規、該廠不能開工、如屬必要、即停工至三個月之久、亦未可知、又言當開始罷工時、罷工者將全廠機器、同時停止、設一不慎、此舉必使機器炸裂、將全廠炸去、返顧當時危險情形、猶爲戰慄云、

▲永昌印務局工人之要求　國民社云、偷雞橋永昌印務局工人四十餘名、因生活艱難、於昨晚召集全體大會、討論結果、提出條件數則、並派代表楊某等三人向局主請求、其條件如下、㊀增加工資、十元內統加四成、十元至十五元加三成、十元至二十元加二成、廿元外加一成、㊁每天工作自上午八時起至下午六時止、星期日須全體休假、㊂夜工自下午六時半起至十一時止、工資須照日工一工計算、㊃學徒初進局時應給月規洋至少一元五角、以後逐節酌加、㊄膳食自備者、須另發膳食費洋七元、㊅每逢年終、應賞給工資一月、㊆賬房內職員、不得顧問工場工作、

▲日華紗廠勞資雙方堅持　浦東陸家嘴日華紗廠工潮、相持已一星期、雙方各趨極端、解決無望、廠方昨日發給各部男女工人工資時、風聞有不良工人將乘間搗亂、當函請三區警署保護、王署長以警力單薄、除委派劉巡官會同游巡第三隊趙隊長各率長警二排蒞場彈壓外、一面用電話報告嚴春陽、加派武裝保安隊士五十名、渡浦協同鎮攝、是日並未發生事故、所有未開除者二十二人、並未前往領取工資、嚴以雙方各不讓步、均有損失、連日特派工廠調查員柳鈞衡等渡浦調解、廠方意頗堅決、非停歇二十二人決不開工、工人方面則不允停歇一人、致日內尙無解決希望、

國民社云、昨日有警廳調查員前往該會、闢分工會方面於昨日推舉代表七人、會同前往警廳談判、故昨日下午四時、該會即派代表七人、偕同該調查員前去、並携帶呈文一紙、詳述被迫停工及一切詳細情形、及提出七項要求之理由、

▲內外棉第九廠開除工人　國民社云、內外棉九廠、前日停廠一天後、昨日又照常開廠、但廠方宣佈開除工人二十六名、昨晨該工人等進廠詢問停歇理由無結果、乃至工會報告、

▲永安工潮內被拘者判決　西湖路十號永安紗廠經理梁創、前日在楊樹浦捕房指控甬人樓阿揚女子王阿四串黨在該廠門首煽動衆工人罷工、並在該處空地上演講、煽惑工人停止工作、由包探程明德與一百五十九號西探往將樓王帶入捕房、捕頭諭飭分別管押、昨解公堂、即據中西探上堂稟明前情、繼據原告投案聲稱、被告並非該廠工人、不知爲何煽動工人罷工、請求重懲、又據見證陳金標到堂證明、詰之被告等供詞互相推諉、經中西官得供、會商後、判樓阿揚押西牢三月、女子王阿四押女所六月以儆、

▲省令禁阻總工會印刷物　上海總工會所發行之五日刊及工人畫報等印刷物、現爲蘇常道尹李維源以專爲宣傳罷工主義、恐將有礙治安等詞、呈請蘇省長飭屬禁止、並令滬當道設法禁阻其發行、昨淞滬警察廳、上海縣知事公署等各機關、均已奉到省長公署查禁訓令、

⊙兩路局加給夫役米貼

▲每人每月二元

邇來米珠薪桂、生活程度日高、中下社會時虞不給、滬甯杭兩路局長有鑒及此、對於路局員役薪金低微者常思有以調劑、近自動提議加給全路夫役(如分路夫脚夫等)每人每月米貼洋二元、聞是項手續業經妥協、日內將通告週知、並聞是項米貼訂自八月一日(即今日)起實行云、

⊙兩實業廳長爲漁業局事來滬

東南通信社云、江浙漁業事務局、業已勘定城內肇嘉路十五號爲局址、浙實業廳長郭之江於前晚率同秘書陸咸、技術員周監殷來滬、蘇實業廳長徐蘭墅亦定昨午偕秘書王樂明來滬、對於局內各科編制、須由二廳長面晤商決、至八月一日成立之說、因籌備不及、恐須再行展緩、將來總局開辦、略著成效時、即籌設分局於乍浦海門寧波各產魚區域、以擴展二省之漁業云、

江浙漁業事務局章程錄如下、(第一條)江浙兩省爲改進漁業起見、於上海地方設立江浙漁業事務局、並得於兩省漁業繁盛地方酌設漁業事務分局、(第二條)江浙漁業事務局以左列人員組織之、㊀總辦一員、由聯軍總司令遴委、會辦二員、由聯軍總司令委江浙兩省實業廳廳長兼任、秉承兩省長官會同辦理兩省漁業事務、㊁科長三人、每科科員四人至五人、技術主任一人、技術員二人、秘書若干人、總調查一人、調查員若干人、均由總會辦遴委呈報聯軍總司令及江浙兩省長官備案、㊂評議員若干人、由總會辦遴選兩省漁業專家及有經驗關係之士紳分別聘委、呈報聯軍總司令及江浙兩省長官備案、第二項各職員、由總辦及該局會辦監督之、(第三條)江浙漁業事務局得設雇員若干人、由總會辦酌量雇用、(第四條)江浙漁業事務局分科職掌如左、第一科掌考核統計會計庶務及一切不屬於他科之事務、第二科掌編製編查及保護取締事務、第三科掌報關捕撈及運銷事務、(第五條)評議員對於局務進行及漁業上之計畫、得向總會辦陳述意見、並由總會辦之召集、得開評議員會、(第六條)評議員所議事件、由總會辦核明、分別先後緩急、呈請聯軍總司令及江浙兩省長官核准施行、(第七條)兩會辦每月須到局一次、如有重要事件、並得由總辦隨時函邀到局、商定辦理、(第八條)兩省漁業上一切事務及公私設立之團體、江浙漁業事務局有監督之權、(第九條)凡從前江浙兩省關於漁業上一切公有產業、悉歸江浙漁業事務局管有、(第十條)前江浙漁業公司經辦之事務、自江浙漁業事務局成立後、歸局辦理、即就原有漁業收入充局經費、(第十一條)凡關於漁業上之保護有必要時、江浙漁業事務局於其管轄區域內有關係之水陸警察有指揮之權、(第十二條)兩省各漁業重要區域、總辦應往巡視、每年至少一次、(第十三條)江浙漁業事務局由聯軍總司令刊發關防、(第十四條)江浙漁業局辦事細則另定之、(第十五條)本章程由聯軍總司令核准施行、並由局分報兩省長官備案、

⊙總商會選舉案農部之措辭

▲謂兩點俱屬合法

總商會昨接蘇實業廳來函云、案奉農商部代電開、上海總商會改選爭執一案、前據該會會員馮少山劉鴻青徐春榮等先後電陳、當經令仰查明辦理各在案、茲據代電暨附件、並准孫總司令電稱、及該總商會江西旅滬工商聯合會上海商界聯合會該商會會員馮少山孫泉標童詩聞霍守華石芝坤紛紛電呈選舉爭執情形到部、查核此次各方所爭議者約有兩端、一則同一選舉人投數票、既因彙有數公司或商店之經理人、取得數個會員資格、一一負担繳納會費之義務、不能以其爲同一自然人彙充而限制其行使二個以上之選舉權利、該廳所舉三項疑義、實皆不成問題、商會法第六條、既無不得彙充之規定、當然可以數個會員資格行使數個選舉權、二則會員錄中有少數會員未註明商店職業、雖似不合商會法第六條會員之資格、惟查該章程第十二三條、有在上海營業不合甚各行號及個人得單另入會之規定、且據盛委員開偉詢稱此項會員多入會已久、歷經選舉有案、其時在場亦無異議等語、是本屆選舉祇可仍照現行會章及歷屆成例辦理、至該廳所指誤會章程第十二三條與商會法第六條不無出入之處、應否糾正、自應另案轉飭修改、以杜糾紛、除分電孫總司令仰即遵照辦理、並就近分別飭遵等因、奉此、相應函請查照、

⊙蘇州各界贈送國貨會匾額

上海市民提倡國貨會、此次組織旅行團赴蘇、成績甚佳、在蘇七日、營業所得七萬餘元、爲歷來成績之冠、昨聞吳縣知事及蘇州總商會商團各報館、均有贈送匾額至滬、藉以提倡云、

又公平社云、上海市民提倡國貨會、因日前赴蘇賽品旅行團成績斐然、現定八月四日召集各工廠代表會議、討論旅行團繼續赴無錫舉行、以便先期派員赴錫與紳商接洽、覓一公共會所、想錫邑各界聞之必大表歡迎也、

⊙豫園商聯會集議設攤問題

邑廟豫園商業聯合會爲豫園委員會陸錦麟驅逐攤販一事、於昨晚八時假錢糧公所內特開臨時會議、到會員一百餘人、當由幹事長報告豫園內向業花樹攤徐讓賢等五人函請援助舉、復由徐讓賢等詳述一遍、經衆討論、僉謂本會對於此事、於整理路政與攤民生計、雙方並顧、一致議決、㊀推舉代表赴委員會向委員長葉惠鈞等陳述、該路應可設攤之理由、從事調解、㊁規定四時春徐福興徐源春三店、每晨至上午十時止、爲門首整理什物時間、㊂將會員報告及議決情形、函致委員會、據理力爭、散會時已十一時許、又徐讓賢呈根榮等在各官廳具呈請求澈究、昨奉滬海道尹公署批示云、呈悉、據稱陸錦麟假公逞兇各節、如果屬實、殊屬荒謬、仰候令行市公所秉公查復察奪、

⊙孫傳芳召集太湖放墾會議

東南通信社云、太湖放墾事、迭由江浙協會代表褚輔成•袁觀瀾赴甯請願緩辦浙江省議會亦有電請、現孫傳芳已允召集太湖有關水利八縣、推派代表赴甯、會同水利專家、從長商議、褚君於前日赴杭、向各縣接洽推出代表、茲悉現因炎暑日烈、道途跋涉爲苦、省方定八月六日起、邀八縣代表赴甯會議云、

⊙沈田莘返滬

▲將就蠶絲改良會監理員

沈田莘君前因規畫浙江自治同志會事駐杭甚久、近因農商部委其充任上海蠶絲改良會監理員、並電促就職、故於昨日早車返滬、隨訪原任監理員葛君、藉以交換意見、聞葛君正從事預備移交、(大中社)

⊙兩路副車務總管接替人未定

滬甯滬杭甬兩路車務副總管柏立斯區去職一節、已見昨報、柏氏於昨晨親至公事房與各領袖握手辭別、其受上海自來水公司之聘、准於本日至該公司視事、聞職任頗重要、係管理全廠材料事宜、所遺兩路車務副總管一職、已由部派前東省鐵路督辦王景春氏之弟不日來滬、惟是否即接事、尙未定、因照章此職須僱用英人、或由現兩路車務總管助理員吞納氏(譯音)升調、故尙在磋商中、

⊙鍊鋼廠預定之招股計劃

東南通信社云、上海鍊鋼廠籌備處處長胡庶華、自擬具組織公司招股計劃後、即呈請孫傳芳示准在案、胡氏現以近由上海轉運至各處之鋼條、每年約需十餘萬噸、除和興公司每年略有供給外、其餘均賴外貨輸入、每年漏卮、數逾百萬、因以對於招股進行辦法、積極辦理、其預定之方法、㊀請政府於應辦之事業內、擇其需用鋼道者、先行籌款若干、作爲定貨金、以助公司之成立、㊁凡國內之機器廠及各種鋼鐵廠、均邀請入股、一致合作、擴充鋼鐵銷路、又此項招股簡章、一俟核准印成後、即開始登報招股云、

⊙淸丈局昨開董事會

▲議定添招丈繪員生一班

上海縣淸丈局董事會、於昨日下午二時開會、各市鄉董事之到會者、爲劉子瑜姚子讓陸崧侯秦研畦沈步瀛等十四人、討論該局進行各事、僉以各區導線丈量、開辦已久、現擬積極進行、加班分丈、以期迅速、原有丈繪員生、分派各區、尙不敷用、擬再添招一班、派員教授、以備應用、全體通過、公決定期八月二十日考試、即日登報招考、於八月一日起報名、至十六日截止、並推定范回春主試、錄取名額仍由丈務主任衛芝山核命、至四時許散會、

⊙韓學生對亞洲民族會宣言

▲否認韓代表列席

華東韓國留學生會、爲在江蘇浙江省等各地在留韓人留學生所組織、對亞細亞民族大會事發表宣言、略謂、自日本及其他發起亞洲民族會議以來、中國各界及韓國內外地各界迭次表示反對、然彼等一意孤行、竟至開會、近又聞爲掩飾而門計、以四五人僭充朝鮮代表、其會之內容、於此亦可見一般、至於彼等甘爲日本而獻忠、人人可以痛斥之、本會茲代表在華東各地方歡國留學生及青年意思、絕對反對此等會議、並痛斥其喪心發狂的韓人、僭以朝鮮代表資格出席此等會議、又國聞社云、在華東留學之韓國學生、組織華東韓國學生聯合會、已有六載、於七月五日在南京開常年大會、議決㊀宣布六月運動事件於中國民衆、㊁促成在中國韓國學生聯合總會、㊂精神方面、經濟方面、切實援助中國學生運動、㊃促成韓國民族統一的組織團體等十餘件、並選定常務委員十人、該委員會已正式成立、分担各部如下(總秘書部)季範洪邊東華•(財務部)崔昌根洪般杓•(編輯部)金基鎮朱耀燮、(社交部)崔桓濟高光寅•(辯論部)崔火雲•(運動部)中瀣澈其辦公事務所、聞已遷移至上海、

⊙聯保保險公司認領沉失洋貨

公共租界聯保保險公司、前有洋貨嗶嘰泰西緞洋標等貨四十餘件、交裝駁船運往內地、行經南黃浦、遭風全船傾入浦江、致被浦中江北船携物船戶打撈、竇興萬裕碼頭收小貨之吳某、爲警廳派探董啟山陳洪書等查獲、已紀昨報、茲悉在該小貨行搜獲之洋布計原包未啟者、共有九件、啟包者均爲泰西緞嗶嘰洋標等共一百九十餘疋、昨由偵緝隊拿隊長令探員吳錫生偵探楊棣庭陳洪書董啟山等、先傳失主聯保保險公司、派許姓到隊認明無訛、遂派令探員郁占和偵探陳洪書李慶祥等押裝二大貨車、押送該公司點收、

▲尙有本埠新聞轉入後頁

又聯保保險公司承運洋貨布疋、因駁船遭風而後沉失、嗣又獲十一案、除由淞滬警廳派探査獲外、尙有二十餘件原包之布疋、現由警廳偵探査啟山等査明係由閔行保衛團因見船戶打撈圖賣、而得扣留、亦經報由該公司認明、定於今日(一日)前往閔行請領、

⊙婦人身死不明判候剖驗

寓居公共租界甯波路三百零七號之徐天寶、於七月二十九號由外返家、見其母徐韓氏倒臥於床、呻吟不止、知必有異、遂報告老閘捕房、派探將氏車送仁濟醫院、醫治罔效、於前日出院回家、距至晚間八時、徐韓氏忽然身死、當經捕房得悉、將該氏尸體舁入斐倫路驗尸所、一面派包探朱漢波葛福廷前往調査、據其庶母徐阿毛稱、該氏生前所有金飾、悉藏於肚兜內、死後不知去向、並經探悉廿九號、曾有勞合路四百廿三號振華布廠庖丁、海甯人徐寶華、偕一無錫人同至徐韓氏家、三人共同飲酒等情、該探等以死者身死不明、恐係服毒致命、遂往將徐寶華拘入捕房管押、昨晨解送公共公廨、鄒襄讞與義關副領事向徐寶華略訊之下、判候西醫剖驗後、如徐寶華並無嫌疑、着即開釋、

⊙團體消息彙誌

▲法租界西區商聯會　法租界西區商界聯合會、在倚虹樓開第三次籌備大會、到者三十餘人、決定於八月三日、假中法學堂開成立會、

▲通如崇海同鄉會　昨日(二十九)午後一時、通如崇海同鄉會全體職員歡宴正會長張退公、淞滬警察廳長嚴春陽於新新酒樓、席間討論內地治安問題、並提議會館建築殯舍等問題、席散後又攝影以留紀念、

▲捲煙同業公會　中國新聞社云、上海捲煙同業公會成立以來、因種種阻礙、未能十分發展、總幹事江森裕等、因鑒於市上時現劣貨輔幣銅元、致價日跌、各店門售價目、未能劃一、于同業有切身利害、特於昨日邀集租界同業重要份子、開一茶話會、公決發起作大規模之運動、先從聯絡各區煙兌業聯合會入手、定期召集大會、再行討論善後辦法、定今日起正式向各方接洽云、

▲藥業友誼會　國民社云、上海藥業友誼會、自成立以來、調解各處東夥爭執、成績頗佳、法租界原有會所、不便交通、已於昨日移至新閘大通路斯康里新會所、

▲省憲法籌備會　江蘇省憲法會議籌備會、定於八月二日(即明日)下午二時開常駐委員會等情、已誌本報、昨悉該會近又接到東台等推出代表來函數起、茲將其姓氏摘錄、泰興農商教育會合推丁文濤、孫銘、高郵商教育會合推曹輔宸、陳璣、東台縣議事會推錢樹蕡、陶君士、

教育界消息

⊙任可澄對郭涵意見極表贊同

前國會議員郭涵、曾致函教育總長任可澄、對於教育、有所論列、茲接任教長復函云、承示今日急務、宜使人民受教育上平等機會、凡各級學校之貧而才者、由國與省縣分任資助、庶貧士得以深造、野無遺才、碩畫藎籌、洵百年樹人至計、鄙意極表贊同、至貧生免費及半工勤學等類、亦屬體恤寒畯辦法、容當督飭所司悉心規畫、分別進行、俾宏造就、

⊙葉楚傖赴粵後之廣東學術院進行

▲張君謀暫留滬上接洽

國民黨中央執行委員會秘書長葉楚傖因籌備接洽學術院及料理私事來滬、現因廣州國民政府主席張靜江等迭電促返、葉君因即於昨日下午三時搭公平輪離滬赴粵、親友往碼頭致送者頗衆、又國民社云、廣州國民政府籌備學術院事宜、曾由葉楚傖等邀請滬上學術界公同討論、現葉氏離滬、其滬上各事、張君謀一時尙不赴粵、將代表接洽一切、仍從組織審查資格委員會着手、一俟得粵電決定辦法、即行積極進行、

⊙日本美術家抵滬

▲解衣社昨晚歡宴

解衣社爲中日第一流兩畫名家十八組合、去年秋成立於東京、中國方面爲王一亭・曾農髯・劉海粟・錢瘦鐵・唐吉生、日本社員爲橋本關雪・小杉未醒・石井林響・森田恒有・小川芋錢、上月在東京舉行展覽會、譽稱一時、社員橋本關雪、現任帝國美術院委員、前日乘長崎丸來滬、昨晚王一亭劉海粟錢瘦鐵唐吉生等、公宴於武昌路徐宅、協議在上海舉行展覽會云、

⊙川省工校參觀團來滬

四川公立工業專門學校第四次工業參觀團團員十八人、隨同指導員李茂根、於二十二日由南京抵滬、現住望平街川產貿易公司、刻正向商務書館交際員黃警頑規畫日期路徑、並發出通知各工廠公函、定於二十四日分頭參觀、大約一週方能竣事、並聞徐實業處長特函總商會妥爲介紹云、

⊙語教促進會之成立會

▲改期九月一日舉行

全國國語教育促進會本定八月一日在上海開成立大會、嗣因該會有許多徵求隊入員、距離上海很遠、所有徵求會員之一切手續、不克如期結束報告、特經上次籌備會議議決、成立大會展至九月一日舉行、一面函請各徵求隊長從速結束、報告籌備處云、

⊙警廳清查戶口尙難完竣

淞滬警察廳清查所屬戶口、一再展限、至昨日(三十一)止、已屆兩月有半、迭經嚴春陽下令嚴催、現查竣造冊呈報到廳者、祗浦東三區一四等三分署、其餘均祗查竣十之七八、尙須兩星期方可告竣、故嚴定於明日(二日)召集所屬警官、在廳開常會、面催趕速進行、以備依冊訂造門牌、

⊙寶邑改委吳淞戶籍員

吳淞戶籍員印芝庭自任事迄今、已有三載、對於戶籍調查事項、未能切實進行、昨悉寶山縣署方面業將該員撤消、另委前吳淞鄉公所會計葉鳴飛接辦、

⊙宅地稅局聘任顧問

淞滬宅地稅徵收局、以日來調查地價、進行遲滯、滬西方面各市鄉地保、不願隨同測丈自指領地址、及業戶畝分、迭經商請危縣長、傳諭各地保、遵令調查、不得玩視公令、並傳究爲首抗令之許建山等在案、惟強迫執行、宅地推行恐難盡利、昨特由陸局長備函聘任楊正心爲宅地稅局顧問、以便遇事就商、而利進行、聞楊以此稅不愜輿情、恐負付託、擬將聘書辭謝云、

⊙教委無選舉權之解釋

寶山市籌辦市議員選舉、教育委員馮福聲、以由教育局長函聘請求列入選舉人名冊、當經市議會議長王樹基等呈請省長解釋、旋奉指令內開、該縣教育委員既屬按月支俸辦理教育行政事務、其權力又足以及於本地方、不得以係教育局長函聘就任即可不以官吏論等語、嗣以馮福聲自願辭去教育委員、要求市議員選舉權、復經寶山縣知事馮成轉呈省長請示遵行、日內復奉省公署指令內開、呈悉、查各縣教育委員應受教育局長之委任、縣教育局教育委員服務細則所稱選任即係委任、絕不能因函聘而變更其官吏資格、該教育委員馮福聲、自應以官吏論、如在選舉人名冊宣示期內辭去教育委員之職、應准列入人名冊、若人名冊確定後辭職、不得再行列入、以符法制、仰即遵照此令等語、業已令行籌辦選舉事務所遵照矣、

⊙中公續辦高中

吳淞砲台灣中國公學高中部、前年因戰事暫停、今年秋季學期起、繼續開辦、所請教員、皆爲富於經驗而有實學者、如國文請前無錫中學及公益商業中學教員蔡其標擔任、英文請前國立暨南學校教員現任世界書局英文編輯龐毅八、及東吳大學學士張師竹擔任、社會科學各科目、請哈佛大學碩士郭德華、及北京大學學士、前廣東法大校長陳達材擔任、至於技能科目、如手工書圖及音樂等、亦請專家担任云、

⊙法大新校舍落成

上海法政大學在金神父路所建新校舍已落成、定明日招待報界前往參觀、

⊙投考招待所昨聞

上海學聯會自假民生女學、設立新生招待所以來、各地來滬投考學生往該處接洽者甚夥、茲將該所最近情形、略紀如左、(一)職員、在該所辦事者共六人、分總務文牘交際調查四股、每日按時辦公、均能稱職、(二)接洽人數、每日往該所接洽者、不下二十餘人、對於接洽人所詢之各種問題、均一一解答、而使詢者十分滿意、(三)函件、從該所設立至今、總接到由外埠來詢之函件二百餘封、所詢問題大致關於各校情形及投考手續或寄宿問題等、(四)寄宿舍、遠地來此投考學生、人地生疏、多感不便、故該所往各校假借寄宿舍、聞南市方面有勤業女師、法租界方面有求是中學、閘北方面有上海大學、藝術大學等、此外尙有麥根路培明女校、可供投考女同學之寄宿云、

體育組

⊙今日上海棒球隊與西人比賽

▲下午三時半舉行……在天文台路棒球場舉行

上海棒球隊自成立以來、進步頗速、成績優良、除數勝華北隊及日人青年會外、亦曾一度以七與四之比、戰勝跑馬廳西人隊、茲悉本日下午三時半、上海隊又約該西人隊假天文台路中華棒球場作第二次友誼比賽、門票仍售小洋二角、

⊙軍法處看守所停止犯屬探望

駐滬軍法處看守所前規定每逢星期四爲犯屬探望案犯之期、茲袁紹白兼所長爲特種原因、自即日起凡遇犯屬到所探望、一概停止接見、所有遞送食物、尙可通融、惟陸軍監獄內執行案犯、每逢星期一照常准由犯屬到監探望、

⊙兵工廠又將試放修整舊砲

上海兵工廠現因修整之舊砲、能否合用、定期試放、誠恐居民驚疑、昨特分函警廳縣署請爲布告周知、定於八月四五兩日、每日自上午十時起至下午四時止、在高昌廟該廠空地試放、

⊙旅滬紳商組設杭垣附郭急賑會

杭垣附郭地方、本年五月霪雨爲災、蛟洪四起、以致一保至十保田廬、盡成澤國、災民之流離失所者、慘不忍言、業經旅滬浙紳商及名流章太炎汪大燮陸宗輿、在上海法租界八仙橋鈞福里杜月笙宅、組織杭垣附郭水災急賑會、並不派人、在外持冊勸捐、由發起人張嘯林杜月笙黃金榮范回春等數十人先行認定賑款、派員至災區實地調查、救濟災民、

⊙墨西哥華僑轉令遣送回籍

上海交涉公署頃准駐滬日本總領事函稱、據本國郵船公司稟稱、駐墨西哥中國領事近因有該國遣送回華之中國女子一名、小孩五口、共計六名口、委託本公司輪船載運來滬、當僱備汽車、轉送交涉公署、請轉致屆時驗收、以便交付等情前來、相應函請查照、將該郵船公司代運由墨回華之大小華人六名口點驗查收、並希示復等語、茲據該女子劉氏聲稱、原籍湖北天門縣人、隨其夫在墨西哥製紙花爲業、茲因該國遣送回華、懇請發交地方官廳、遣送回籍、不勝感激等語、用特備函、並將該女子一名小孩五人共計六名、送請貴署查收、希即設法遣送回籍爲荷等因、本此相應將該女子一名、小孩五口、函送貴所、請煩查收設法遣送回籍、

⊙萬籟谷可防治虎疫

虎列拉簡稱虎疫、即霍亂症、傳染之易、死人之速、危險可怕、迺日本埠各地發生虎疫日見蔓延、已爲各界注意、茲振利公司製售一種防治虎疫內服藥水萬籟谷、俾中外人士預治及臨時救治奏效神速、每瓶七角半、本埠各大藥房均有出售、

⊙冠生園素食品之暢銷

河南路及南京路冠生園、自舉行素食品大會以來、採辦各地素品及特製素麵包名點餅乾各種素菜罐頭冬菇筍羅漢齋菜什錦齋菜冬菇麵筋等、茹素士女、往購者頗形踴躍、

⊙儉德會新闢禮堂並備中西餐

儉德儲蓄會自建之新會所、中闢禮堂一所、專供會員暨各界假座之用、禮堂內可容二三百人、會員假座、收費極廉、聞該會有改良喜因禮儀之組織、將來加入者、租用時收費更低、以爲提倡、又該會中西餐業已招人承辦、將於開幕日同時開始、中西茶點小食、亦均完備、各界均可隨時到會就餐、對於會員、更爲便利、

⊙新新白鞋減價展期

新新公司鞋部、自舉行白鞋廉價以來、瞬屆期滿、而以天時關係、顧客仍源源不絕、且在外避暑旋滬者、未免抱向隅之憾、爰特重添新貨、繼續減價一星期、用示普及、並聞於白鞋用品、如擦白皮鞋之乾粉包、及粉條等、現又運到大批新貨、種類甚夥、價亦相宜、

⊙新出幼年兒童讀物

中華書局新出一種幼年兒童讀物、每月出二冊、每冊八分、第一期已於今日出版、全用彩色精印、非常美麗、內容有圖有字、圖畫簡明、表情活潑、文字淺顯、韻文尤多、九十歲之兒童、完全可以自己閱讀、五六歲之兒童可以看圖識字、亦幼年兒童之良友也、

⊙前晚駛滬夜貨車機車損壞

前夜(卅)八時四十分、由閘口開滬之廿九次夜貨車、駛至長安站、(夜間十一時卅二分)該列車之龍頭內部機件忽然損壞、不能行駛、當在長安站解下、一面由長安站長急電閘口機廠趕派援機前往施救接拖、至次日(卅一)上午九時十分、始由長安站開出來滬、至下午五時零抵南站、計逾規定時刻約遲十小時、

⊙寓客寄存銀洋遺失之糾葛

滬南崇海旅館賬客唐兼才、於陰歷五月間將儲洋一千七百餘元之手提白色皮箱一只、寄存該館賬房內、核唐由外歸來、向取原箱、已失所在、所有鈔票鉅款、亦已無着、當即追究、該館推諉不理、乃報一區警署請追、當着館主劉蘭亭速予出外理償、劉曾賠償洋一千元、嗣劉偵悉此事實由另一廣客黃某所爲、携贓後匿居北市某旅館、遂親往招尋、遇見後、遂有童某亦在場、理論之餘、由童代爲擔保、三月內理償、繼因如期不到、前日童在南市地方被劉撞見、情急向追、爭論之餘、即由旅泰內司賬出爲經勸、約限舊歷本月二十四日調停後、再行理償、以免訟累、

⊙直隸路昨日火警未成災

直隸路五號張興記木作樓上、於昨日上午三時半因煎藥遺火於木屑中、頓時濃煙密佈、幸覺察尙早、取水灌熄、追救火會聞警駛車到場、已經救滅、然隣右已飽受虛驚矣、

⊙昨晚吉祥街小火即熄

昨晚九點零五分、法租界吉祥街民國路口二百六十三號同盛祥雜貨店樓上、不知如何、忽然起火、當由大自鳴鐘及當山路兩救火會得報、立即驅車往救、至九時十二分完全灌熄、得未穿屋頂、殃及隣居、亦云幸矣、

⊙警廳緝獲拐犯押候查核

本城老北門內元和里鎮江人朱元忠之七歲女孩小丁頭、於陰歷五月間被朱順富誘拐販賣、報警查緝在案、茲由警廳偵探顧連成將拐匪朱順富及伊妻陳氏拿獲、惟被拐女孩、已被賣與他處未獲、昨經偵緝隊韋隊長訊據朱順富供不承認、但伊妻陳氏則認拐孩送登火車帶往某處出售不諱、判令押候追查再核、

⊙串黨借題拆梢分別判押

黃金福華榴春兩人、於日前串同至法租界寶裕里四號馬立壽家、強行拆梢洋十五元、旋爲包探偵悉、將黃等拘獲、抄出洋銀、帶入捕房、昨解法公堂請究、先由原告馬立壽稱、是日被告黃金福前來強指私設燕子窠、勒索洋卅元、後由華榴春勸令給洋十五元、被包探查悉拘案、求請訊究、詰之黃金福、供向在原告處吸煙、是日向借十五元、不敢拆梢求察、華供在場說情、不敢串同拆梢、中西官判黃押三禮拜、華押十四天以儆、

⊙老和尙屍身無處尋訪

本埠老西門關帝廟內懷空和尙、厭世投海自盡一節、曾誌昨報、茲悉該僧年五十七歲本地人、在該廟辦事、已歷八年、平時嚴守清規、出事後、有懷空門弟子、報告上海縣公署、當由該署派下科員、到廟詳查、問明年籍、並將信函携去、同時照署、一面通令警察廳、轉知各分區、留神有無屍身發現、而該廟住持、亦派出多人、分班向黃浦一帶碼頭、及當紹新北京等商船房間內、一一調查、竟毫無蹤跡、是否投海、尙不能定云、

⊙汽車夫失事賠罰了案

汽車夫鍾福生、日前駕車至法租界西新橋街、司機不愼、致將西人某甲之汽車撞壞、當由巡捕抄錄號碼、禀明捕頭、於昨日傳至法公堂請訊、先由某西人投訴被撞情形、訊之鍾、供認自不小心求宥、中西官判鍾罰洋十元充公外、再賠原告損失洋四十元以儆、

⊙婦人因貧吞煙自盡

閘北大統路治興里口、有開粥店之王吉泉樓上二房客高長春之妻高許氏、現年四十一歲、因夫失業已久、家境又清貧、忽萌短見、於前晚二時許、吞服生鴉片、起初家人同居以爲係患時疫、用痧藥水等亂投、至昨晨七時許、始送麥家圈仁濟醫院救治、經醫生驗悉服毒、且歷時太久、立命返家、至八時許已斃命、

洋房召租

嘉鳴路南首長浜路口第十一及十三號新造三層樓洋房二宅電燈浴室火爐汽車間一切均有設備極週房間寬大租價低廉是處空氣清潔交通便利公共汽車可以直達現值竣工在即如欲租者請即向河南路二九六號信通公司內接洽可也

上海匯豐銀行及虹口分行告白

本行額定股本洋五千萬元收足股本英金四千萬元股東負責額洋二千萬元公積金洋二百五十萬鎊洋二千四百五十萬元○總行設北京香港分行設在廈門暹邏巴搭維亞孟買克而克搭廣州烟台可倫坡大連福州海防亭保漢口哈爾濱伊羅伊羅意布軸化神戶可喇倫倫敦法國馬拉夾小呂宋長崎紐約檳榔嶼仰光西貢舊金山上海新嘉坡沙喇倍約升其伯塔乃天津青島橫濱○各商存銀或流期或定期均請至本行面議○本行辦理一切銀行所辦事宜○本行匯票可匯至倫敦歐洲印度新金山美國中國日本等處各大通商碼頭

民國十二年四月一日

伏暑家庭要品

消暑品　香蕉　檸檬　雪梨　佛手　蘋果　桑子　杏子　橘子　菠蘿　楊梅　各色果子露　大瓶洋五角　小瓶洋三角

衛生品　防疫臭藥水　一介侖聽洋一元二角　半介侖聽洋六角五分　瓜得介侖聽洋三角五分

急救品　急救時疫水　每瓶分一元　五角　三角　一角　五分（五種）　每盒四十瓶　售洋一元

上海四馬路中　太和大藥房發行

⊙和姦偕逃從輕發落

住居法新租界辣斐德路之萬尤富、其侄女萬雲小、近與王惠玉私姘、於前日偕同逃逸、匿居公共租界、現爲原告查知、報告捕房、飭探吳錦堂前往、將男女一併帶入捕房、昨解法公堂請究、先由原告萬尤富投訴前情、求請訊究、並請准將女兒領回、詰之萬雲小、供萬尤富是吾繼父、因欲將女子賣至某處、故此與王私姘偕逃是實、王惠玉供實係萬雲小自願與吾姘識、不敢誘拐求宥、中西官判王押七天以儆、萬雲小交原告領去、

注意　注意

久咳成癆

多咳傷肺日久成癆惟治癆必愈之藥迄今各國尙無發明只有上海唐拾義大醫生久咳丸直接有革咳之效間接有防癆之功正本清源舍此莫屬

急病常服急藥

好險的夏天：倏忽間有性命的出入
好險的夏天：旦夕間有飛來的橫禍
夏令已屆○時疫流行○每日因此而致死者○數不勝計○或數分鐘而殞命○或片刻間而喪生○觀此情形○令人酸鼻○蓋其不備效驗神速之痧藥水故耳
購服：獅頭商標江逢治痧藥水
無論最危險的急症：可以起死回生
無論最劇烈的時疫：可以死中得活
效驗：比衆靈驗百倍
(價目)：每瓶一角：每打一元
上海北京路北首四川路A一三四號
▲江逢治化學製藥公司發行

患白濁者之最好消息

姚佐頓新法
洗射白濁

白濁乃花柳病初步異常危險起勢刺痛減便須延毒至骨髓必致癱瘓發于外則疑橫痃魚口爛疳血淋等症本醫生有鑒於此專門研究此科獨具實驗心得特備各國最新白濁儀器新法洗射保無痛苦又特製各藥從根本治理十年八年者多方醫治不愈者均能藥到病除永不復發

⊙上海三馬路大舞台對面診所　姚佐頓醫生謹啟

⊙旅館違章罰鍰以儆

法捕房探目曹安昌、前晚查得法大馬路三十一號廣泰來旅館不將旅客姓名循環簿、有違定章、特稟明捕頭、於昨日傳至法公堂請訊、先由捕頭稟明前情、被告廣泰來由鄔東榮到案、承認違章、中西官判罰洋廿元充公、

⊙攫洋三元判押十天

思成路開皮鞋店之浦東人顧金道、前日扭成衣匠陸根桑至五區一分所控稱、本月六日、陸納同流氓多人、將民輒車軋江路第一茶樓敲詐洋十元不遂、當時身畔有洋三元、被陸攫去、今在煤屑路遇見、扭案請究、當經紀署員質訊一過、飭解司法科、奉資科員判陸處拘留十天以儆、

⊙滬甯車又斃一老人

滬甯路唯亭附近之七十一公哩、由該處查道小工於昨晨八時許發現於晚間被火車碾斃之老人一名、當即至站報告站長、立即電請蘇州站趕派路警前赴肇事地點驗視、並傳飭該圖地保招尋家屬速即備棺收殮、

⊙黃包車撞傷幼孩

黃包車夫苗祥本、昨午拉車經過新開河丹鳳樓附近、適有江北婦人程孫氏之二歲男孩在路旁吃飯、該車夫乘馳而過、致將該孩撞倒、車底鐵梗緊住該孩頸項、拖帶而行、險遭斷命、幸坐車之唐小三得悉、急令停車、將孩救出、然頭部已受傷甚重、當經程孫氏聞耗趕來、鳴警將該車夫苗祥本拘送一區二分署、連同該氏傷孩暨見證、一併移送地檢廳驗訊、判苗收押、該孩交母領回四醫、餘人斥退、

⊙結件扭毆之拘究

無錫人王阿二王阿三何阿四、昨在楊樹浦路與婦人楊殷氏張董氏馬金弟口角起釁、互相扭毆、被九百六十六號華捕查見、將王等六名拘入楊樹浦捕房、稟請核辦、

⊙公共公廨訊理民事訟案彙錄

昨日公共公廨訊理民事訟案併誌於下、(一)德商寶豐洋行控豫德號定貨不出案、(堂諭)改期覆訊、被告應將要據檢齊、並邀王子元到案作證、(一)美商大陸銀公司控蕭雲林欠款案、被告延高露玲律師請議、(堂諭)着被告七天內呈具辯訴狀再核、(一)京妹和延意思律師控張蘭初欠款案、(堂諭)第二被告着即交九百六十四兩保、(一)永昶錢莊延嘉思律師控陳建勳欠往來銀案、(堂諭)被告登報傳達仍不投案、又無辯訴、應准缺席判決、着還原告所訴之數、並飭該被告到案交判決之保、(一)謝克明延詹紀鳳律師控陳初蓀欠款案、(堂諭)被告保洋五十元准發交原告具領、(一)徐企紀延甘維露律師控李德記欠貨款案、被告由博良律師辯護、(堂諭)兩造同意、准將原告交存公堂之四百六十元交與被告、被告之汽車即交原告、所有損失、開審再核、(一)唐順根控王周氏欠借款案、(堂諭)飭被告到案執行、(一)波商控同興號欠款案、(堂諭)准改期再訊、(一)張根生控保人丁有福不理借款案、(堂諭)候張德元到案再行併訊、(一)楊桂廷控周正興欠貨款案、(堂諭)仰原告指傳周正興到案、如其抗傳、即飭提案交一百元保候訊、

⊙天氣報告

三十一日下午四時半徐家匯天文台預測、天晴而熱、黃海風向無定、東海有東風、台灣海峽及東海南部沿海處、天氣皆惡劣、因台灣以北之大風、將向西北或西北北前進也、三十一日下午三時前二十四小時內本埠氣溫、最高九八・九、最低八〇・二、去年同日最高九一・二、最低七四・〇、三十一日天仍晴而熱、江蘇北部雖有低壓、但並不受影響、本埠氣壓稍升、吹季風、三十日、高氣壓向東進、經小笠原、太平洋低壓區域之大風、已由呂宋之東向西北之台灣方面前進、日本本州中部亦有低壓向東行、又由東亦有低壓東進、東海及黃海皆爲夏季風、中國各地皆晴而熱、

小時報

第三千二百零八號

幾件可注意之事 (梧)

據本報昨日北京電訊。張宗昌張學良均將返奉。吳佩孚亦有離去長辛店。改駐他處之說。而楊文愷復將返甯。杜錫珪又未到院。凡此種種。若祇發生其中之一。固屬尋常之事。今竟同時發生。不無稍有可注意之價值歟。日來奉方既捷電頻傳。便應繼續進擊。以收一鼓盪平之效。何以二張適於此時返奉。並謂天熱兵勞。將改攻爲守。稍事休息乎。二張去後。吳縱未能獨當戰事之全局。又何必離去長辛店乎。楊杜二人。又何以不先不後。獨於此時一則返甯一則不到院乎。吾輩非個中人。固不詳悉其底蘊。第就表面觀之。似覺甚可異也。雖然。奉直合作。早經一再宣言。今之內閣。又爲有關係之各方所認可。然則軍事政治雙方。必無何等變化之可言。意者。茲數事之同時發生。不過適會其巧而已。

滬小新聞

颶風中發見奇蹟 (濤泪)

▲謂爲蓋屍之穴

昨接雁友來書。謂于陰歷月之十五日。距燕埠三十里之東安(鄉名)附近。忽起颶風。風勢之大。雖人畜亦不可當。茅屋之被風吹倒者。不勝枚舉。最奇者。風息之後。某農夫於屋後發現一巨穴。徑可三尺有奇。以繩測其深。則連接長凡丈二之繩三根。猶未至底。引繩視之。繩端忽呈紅色。如般血然。農夫大異。走告鄰人。聞者咸從止觀覽。莫不詫爲奇事。旋爲鎮董方某所悉。謂此爲洪楊時代蓋屍之穴。見之殊不祥。急命人填塞之。但此穴是否果如方某所云。殊不可得而知之也。(3)

瘋犬咬斃農人子 (振邦)

▲歷一日而亡

黃渡東鄉。有金姓者。以務農爲業。有子一。年十九。前日晨。正在田中割禾。擬赴市售賣。身後忽奔來一體黑尾白而目紅之犬。奚子知係瘋犬。急欲避讓。奈已不及。當被連咬數口。鮮血淋漓。初尚不覺苦痛。負荼歸家。家人知其已中瘋犬之毒。急延醫治療。迄不見効。三日後。竟致遍身青腫。傷口處時有濁水流出。腹部又澎大如鼓。並作劇痛。最後吐瀉數次。力盡而亡。棺殮之日。腹部始漸漸縮小。茲特錄寄小時報。吾人若行於郊野。實不可不防有瘋犬之來襲也。(3)

小專電

北京　從前每屆戰事。均有人高唱和平。今次自吳佩孚謂「言和平者。即爲贊成赤化之人」後。併空口和平。人亦不敢說。是中國對於和平。愈言愈遠。•2 (絲絲)

開封　樊鍾秀部四出滋擾。致地方上極感不安。有人謂中國事。多半名實不符。名爲豫省。事實上何嘗安豫。•2 (輕煙)

北京　張宗昌張學良將回奉。吳佩孚亦擬離長辛店。聞因馮玉祥有已回平地泉說。故特遠遠避開。以示不與馮接近之意。•2 (一客)

長辛店　甯孫對南方軍事。認爲北方重要。孫潤宇表示江西戰事較湘省尤重要。吳佩孚聞之曰。不料兩孫所見相同。•3 (漁父)

杜錫珪夫人之京滬觀察談 (Daisy)

今日世界大局。因奠定均勢而克保和平。我中國之政府中樞。亦因均勢之延續而維持現狀。攝政內閣杜揆臣料理。爲彼各方各派均勢協調之中心人物。識時務者。稍能言之。杜氏原任海軍總長。五月杪即北上。其行程假道南京及漢口。相隨者。僅秘書數名。杜夫人仍寓上海。直至七月之第三星期。始循津浦路。專車來京。記者於夫人涖京後一日。面承教益。其論京滬兩城不同之點。略謂北方風沙雖烈。而天氣清正。有益衞生。宜於居家。京城內外。古蹟勝地。隨處皆是。足供遊賞。令人心曠神怡。有樂不思蜀之觀感。上海氣候。代表江南。寒煖不時。雨暘無定。偶一不愼。易於致病。惟地居水陸要衝。通商大埠。爲行旅必經之地。購辦物品之便利。中國內地諸大城。似均莫能及也。夫人容華朗潤。風度優閑。和易近人。仁親接物。有公子女公子各兩人。均甚活潑可愛。

貞豔親王東瀛獻藝記

鮑振青寄自須磨海濱

小楊月樓在日演劇失敗而回一節。已迭載本欄。他如鼎鼎大名之坤伶貞艷親王十三旦等。在日情況如何。消息渺然已久。茲將其行動。爲中國報紙所未載者。略述如下。當陽曆四月二十六日上午。記者及松竹公司之宣傳部鈕案內氏。偕十三旦等到大阪時。即分乘汽車八輛。拜訪各報館。正午。在三越衣服店放送無線電音樂。廿七•八•九。三晚。在大阪道堀筋之辨天座劇場。演「頭二本狸貓換太子」。及「木蘭從軍」等劇。頗受觀者歡迎。惜天公不做美。三晚均大雨滂沱。致觀客不甚踴躍。結果三晚之收入。僅敷開銷一切。五月二日。遂赴名古屋及岐埠兩地出演。該二處因華人無幾。故收入有限。結果竟虧去數百元。幸得設法應付。六月初。始回大阪。本擬在大阪再演。以冀收入較多。用作歸國旅費。不幸爲日本警察阻止。未得開演。遂於九日早赴神戶。即晚在聚樂館演「頭本狸貓換太子」。第二晚演「二本狸貓換太子」。第三晚演「魚藏劍」「打魚殺家」。「越虎城」。「杏頭關」。「陰陽河」。「打棍出箱」。及「貴妃醉酒」。第四晚爲全本「梁武帝」。第五晚演「龍虎鬭」「馬前潑水」及「玉獅墜」等。五晚之成績。均頗有可觀。不如小楊出演時之寂寞。十七日。半數演員。先搭武昌丸回天津。祇十三旦及女伶數名。應東京歌舞伎座之招。包金八千。計出演廿五天。並與日本名優左團次等合演。十三旦等遂于六月廿二晚。乘急行車赴東京。翌晨抵東京車站時。東京松竹合名社及歌舞伎座男女辦事員。以及演員等。均手持歡迎旗來迎。十三旦下車。與歡迎者寒暄後。即分乘汽車二十輛。往訪各報館畢。遂下榻於京橋區松木屋旅館。廿七晚。歌舞伎座先開講演會。餘興爲十三旦之「天女散花」。日本男女到場者。達四千之衆。我國之汪公使及其日婦。亦均到場。七月二日晚。十三旦始正式演唱「梁武帝」劇中之花園跳舞一場。三日晚演「西施歌舞一場」。四日晚演「蔴姑獻壽」。五日晚演「陰陽河」。六日晚演「天女散花」。七日晚。與日本合演「楓橋夜譚」。十三旦飾中國妓女。劇本係取材中日戰爭之軼史。當晚在場之華人。以劇中情節。有侮辱中國之處。于是要求汪公使。向日本警視廳提出抗議。結果日本當局。命將劇中不堪寓目之處。删去了事。但十三旦已飽受各方之教訓。茲據十三旦致記者之函。述及此事。略曰「妹雖女子。豈無愛國心。惟日人所排之劇。內容妹未有甚麼研究。且言語又不通曉。並非甘受日人指使。爲有意侮辱本國也。望先生將妹意轉致國內各界。盼。」十三旦在東京歌舞伎座。與日本名優左團次羽左衛門等。合演二十五晚。連晚座無隙額。票價由四元至八元不等。總共收入二十餘萬金。可謂盛矣。惜十三旦祇得八千元之包金而已。廿六晚。十三旦即乘火車回神戶。廿八日。乘河南丸回國。

龍山吟 (賀天健)

龍山横陳森開張。龍山高拱勢蒼蒼。何年被鞭此徜徉。不許雲水肆翱翔。何不被鞭入大荒。樵子俗客不得狂。山復山兮岡復岡。南有太湖之汪洋。七十二峯相低昂。中有少伯之遺芳。少伯處世殊多方。沼吳興越萬夫望。五湖一去識行藏。事業陶朱更皇皇。男兒得失無足傷。立志百年矢必償。龍山龍兮徒自強。豎脊俯首老此鄉。(乙)

言情小說　情網球 (一)

激六山房主人著

第一回　望平街寒宵逢毒螭　合興里雪夜拯哀鴻

宵寒夜永。風雪連天。上海租界的各舞台。已經散戲。四馬路上。雖是個極熱鬧的地方。到了這般時候。也顯出一種靜悄悄冷清清的景象。只有那班最可憐的野雞妓女。一個個都凍得瑟瑟縮縮的。冒着北風。在那裏探頭探腦的張望。希冀還有生意場合裡的新嫖客。或是路上朋友中的老門檻。拉回一個兩個去。好卸除他今夜的責任。等了多時。沒有伙着一個相當的人物。偶或有三兩個人過去。不是坐着汽車馬車。就是匆匆忙忙的低頭急走。頭也不回一回。這班可憐蟲。等到無可奈何之際。只好你看看我。我看看你。嘆幾口冷氣。那臉上的顏色。都凍得青紅不定。有的竟禪下淚來。好容易候來候去。候着一個相當的人物來了。在書錦里那一方面。有一個人漸漸的走過來。只見他頭上戴一頂紫貂皮帽。不穿大衣。也沒有雨衣。身上着一件灰色鐵機緞狐皮袍子。元緞馬褂。一步步走過望平街這一面來。一雙眼睛。不住的左顧右盼。走到弄堂門口。竟站住了脚。恰恰的同這一班可憐蟲。針鋒相對的。打一個照面。這一班野雞妓女不見這個人便罷。一見這個人。對着他們立定。還不住的看他們。登時就同觸着了電氣一般。不約而同的打起精神來。都想要爭先出馬。早有一個距離最近的野雞。一步就湊過來。起手就是一把。拉住了這個人的衣袖。口中說道。大少。到我家去坐坐。這人出其不意。不覺一驚。忙忙的洒脫了衣袖。正待要走。不防這個野雞一個轉身。又把他左邊衣袖拉住。戰抖抖的哀告道。大少你總算照應我的。只當做好事。一面說着。嗚咽起來。這人聽他說得可憐。任是英雄鐵石心腸。也不由得就軟了一軟。回過頭來。看這個野雞時。恰是一個十五六歲的少女。眉目清秀。身材伶俐。神氣眉眼之間。倒也不像風塵中的人物。只是風神憔悴。淚痕縱橫。身上的衣服。又穿得十分單薄。凍得上下牙齒。不住對捉對兒的厮打。只把那一雙可憐的眼光。轉來轉去的。露出那一種哀懇的神情。

清宮秘藏書畫

書

初拓三希堂原本法帖　廿二册　廿四元
三希堂原本　五册　三元
內府秘藏 人間至寶 三希墨寶　三册　廿元
珂羅版印 中國內府藏 日本內府藏 右軍千文墨蹟尺牘　合册　一册　一元四角
珂羅版印 內府藏唐化度寺邕禪師塔　一册　八角

畫

清宮藏漁山書册神品　一册　四元六角
清宮藏五彩宣和臨古十七家繪　一册　三元八角
清宮藏宋元寶繪　一册　三元八角
內府藏李龍眠蜀山勝概圖　一册　二元
清宮藏前清十一朝皇帝眞像　一册　一元二角
清宮藏南田墨戲册　一册　一元五角
清宮藏隋賢出師頌　一册　八角
清宮藏龍眠五馬圖　一册　八角
清宮藏宋宣和六鶴圖　一册　八角
清內府藏元宮游戲圖　一册　八角
鑒內府藏郎世寧乾隆春郊試馬圖　一册　五角

有正書局發行

魯意師摩洋行

禮拜三拍賣　遭漬花旗洋夾子棉花

准於念六日(禮拜三)上午十時在浦東白蓮涇大來碼頭拍賣遭漬花旗洋夾子棉花壹百十八包分莊限當付定銀四天內出清各客可於拍賣後九點半在新關碼頭同趁小火輪可也此佈

魯意師摩洋行啟

瑞和洋行禮拜一拍賣　地產

准於七月初二日下午四點鐘在本行樓上拍賣坐落引翔港馬玉山路(即華德路底)法册道契第1886號 1887 1888號照契計地十一畝六分九厘七毫花上連一半屋五十六間歸一莊拍脫各客欲知詳細者請至小行面詢可也

全昌

上等太陽灰沙眼鏡 每付一元
上海三洋涇橋西首愛多亞路一八四號

公平洋行

每逢禮拜二不限價拍賣

啟者本行由外洋名廠運來老牌各貨每逢禮拜二上午九點鐘在瑞和洋行不限價拍賣各牌元羽綢元斜地羽綢尺六元羢元泰西緞細布市布原布漂布再行虎罩圖色花羽綢等花色照每期拍賣簿內載明隨意可拼拼者均勿出二禮拜限期特此聲明此佈

瑞和洋行代啟

拍賣類

瑞和洋行禮拜三拍賣

准於廿六日兩點半鐘在本棧拍賣
華記 三號半至六磅駝鳥 洋紅 天綸蓮花身
標記 長興雙虎松 條麻紗
元冲西緞 義記雙蝴蝶 印
花麻紗 順全隆印花羽綢
色華絲葛 另行花泰西緞
元羽綢 元西緞

空谷小說　蘭

二册七角

有正書局發行

中南銀行

本行資本金額二千萬元 兩次收足銀元七百五十萬元 又備用資本一千二百五十萬
公積金及滾存餘元七十六萬餘元
專營銀行各種存款放款匯兌貼現押匯一切業務 國內國外各大都會商埠均有約代理匯兌收付
凡利息匯水佣金均極克己手續簡便如蒙惠顧無不周妥
(本行)奉政府特許發行鈔票 本行關於代顧主保管國內外發行之各種公債及有價證券經理付息取本
聯合鹽業金城大陸銀行設立四行準備庫專辦保管準備現金發行鈔票

總行地址 上海漢口路四號
天津分行 英租界中街九十八號
北京辦事處 東交民巷鹽業大樓路四一號
漢口分行 歆生路九十三號
廈門分行 港仔口〇鼓浪嶼
電報掛號 中文(二五二) 英文CHINABANK
(總分行同) 總行電話 各部辦事室 中央一八九一 外匯匯兌 中央三零九一

自來血

世界最著名最純正最有經驗之補血藥首推「人造自來血」爲獨一無二因此藥多年研究幾經化驗精製一種最合吾人體質最有名譽最有實效之完全滋補品是以發行廿年銷行遍海內外功能滋養全身血脈經絡強壯精神紅潤顏容凡患面黃肌瘦飲食減少或病後失調陰虧陽衰各種血虛重症服自來血能治療虛損生精液壯心經開胃健脾固筋強腎婦女服之調經種子小兒服之增益發育一經服用立奏奇效

自來血大瓶二元　小瓶一元二角

上海四馬路五洲大藥房發行
本埠分店鐵大橋北堍　各埠藥房均有出售

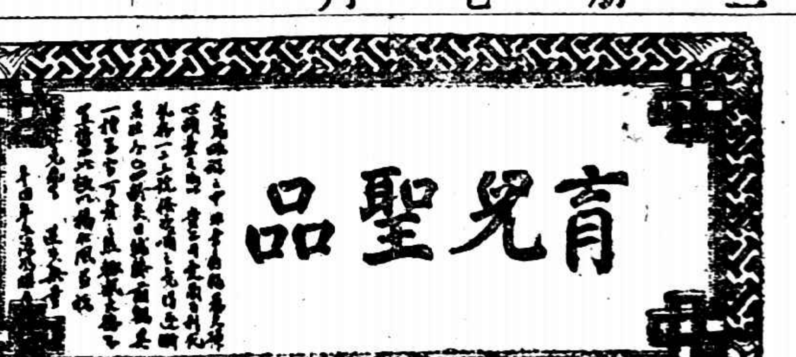

愛蘭百利創始代乳粉

此種代乳粉發明至今已四十年共分三號適合嬰孩逐漸發展之消化力現已天下馳名中國哺嬰之母亦常有以各種匾額及證書相贈以誌感謝者請將贈券寄下一試愛蘭百利代乳粉當知其功效之偉大也愛蘭百利代乳粉係用玻璃瓶裝并有犂耙商標爲記惠顧者務請注意各埠大藥房均有出售

上海廣東路四十號 英商愛蘭漢百利有限公司啟

贈券
請寄下郵票八分并說明嬰年齡當將粉樣奉寄一瓶

七娛　一　（在家僧）

昭明輯文選。其文體有曰七者。蓋肇始於枚乘七發。繼以曹子建七啟。張景陽七命。其後傳毅七激。張衡七辯。崔駰七依。馬融七廣。王粲七釋。張協七命。陸機七徵之類。作者紛焉。大率借彼此問答之辭。以發抒所欲言。而曲終必歸之於雅。其詞尚瑰麗。義主風諭。亦賦之變體也。盛夏無俚。偶仿其意。作七娛一篇。文殊不工。聊抒沉鬱云爾。

迂僻子棲隱林泉。相忘歲年。居半村而半郭。性非白而非堅。絕塵緣之膠擾。却俗慮之牽纏。鳥鳴樹外。蟲語籬邊。消閒情於翰墨。采異聞於簡編。晨抄暝寫。怡然陶然。奈何祝融司令。炎帝乘權。四野之融風蒸鬱。中天之赤日高懸。繖紗幮而小憩。支竹榻以酣眠。縱吟情之自適。奈酷熱之如煎。招涼之珠何處。辟暑之玉渺焉。

○桀時客叩關而請曰。吾子處幽憂之境。談枯寂之禪。疲形於文圃。埋首於硯田。情不易暢。氣不得宣。胡勿別尋佳趣。○略涉世緣。當茲爍石流金之候。宜逢陶情適性之天。迂僻子欠伸而起。離席而對曰。僕之爲此。並非鄙世俗。惜囊鏤。○好遠衆以表異。獨矯情以稱賢。世果有清涼之佳境。娛樂之眞詮。請君述大略而明要旨。○僕將執鞭而從焉。○桀時客曰。遊觀至樂。首推春申。萃東南之佳麗。聚中外之奇珍。邀侶以訪豔。傚芳筵以召賓。冠蓋集西園之夜。笙歌喧北里之春。於時也。鶯嬌燕叱。柳媚花妍。薔薇之露芳烈。蒲桃之釀清醇。歌當筵之一曲。遍轟飲於百巡。香則淫葩端夜。賓則妖卉醉人。光目挑而眉語。恰意密而情親。凡人於此。亦足忘溽暑而暢心神矣。君倘有意於茲樂乎。迂僻子曰。僕年衰興減。未敢向煙花而問津也。（上海之銷夏）

（炎）（夏）（之）（感）（想）　一　（朱爾翔）

時當夏季。溽暑難堪。驕陽逼人。炎熱如炙。索居無俚。百感交集。拉雜書之。以實小時報。諒亦有心時事者樂觀也。

▲楊衒之洛陽伽藍記　高祖造涼風觀。觀東有靈芝釣台。累木爲之。去地甚高。雖三伏之月。而風生戶牖。雲起梁棟。高祖常於芝台避暑。又洛陽寶光寺。有成池勝地。士人夏日多避暑於此。折藕浮瓜。以爲興適。又河東人劉白墮。當於季夏六月。時暑赫晞。釀酒。酒熱香美。朝貴遠相餉饋。號曰鶴觴。河南自岳維峻去後。大局告一段落。然而紅槍會騷擾於前。樊鍾秀繼起於後。官軍會剿。樊部雖則受創。而樊老二樊老五等。互相團結。實力尚不薄弱。兵事未弭平。加之以舊歷六月初旬。又復大雨。伊洛等水因之泛濫。人民溺死數千。房屋牲畜。損失不計其數。前兵後水。接踵而至。小民嗷嗷。其何以堪。芝台避暑。成池興適。鶴觴相饋。昔日之景象。空勞夢想矣。

▲韓鄂歲華紀麗　劉松袁紹于河朔三伏之際。晝夜飲酒。以避一時之暑。故河朔間相沿有避暑之飲。按河朔古稱幽冀。即今之直隸。昔袁紹不能明其政刑。耽於逸樂。不旋踵而即敗亡。原不足道。然今者元首消滅。內閣如搭浮橋。軍政財政。凡百均待興理。宵衣旰食。猶有不能整頓之慮。誠有如（劉義慶世說）所載丞相嘗夏月至石頭看庾公。庾公正料事。丞相云。暑可小簡。庾公曰。公之遺事。天下亦未以爲允云云。如出一轍。且近聞杜閣頗瞎受擠軋。是即欲效袁紹之燕雀處堂。晝夜飲酒而不可得。我國首都。而現象若此。尚何言哉。

跋涉　（九）　（慧劍）

鶴林寺

鶴林寺距竹林寺約二里。景物不及竹林之幽豔。顧亦京口之一古剎。予等訪竹林後。順訪鶴林。歷游杜鵑樓鉢花堂等處。皆楊無陳設。僧言尚有文玄塔。周濂溪祠。米南宮墓。寄奴泉等古迹。挺導予等往游。以天有雨意。謝之。寺內飼二灰鶴。羽翰殊不潔。寺僧飼此。殆以竹林有竹。鶴林不可以無鶴歟。惜其止蓄二鶴。尚不足以言林耳。出鶴林寺後。北行覓歸途。雨下如粟。急趨村間一銅錫店中暫避。不旋踵而果大至。天容驟變。風力亦悍。店屋係編茅累土而成。脆不禁撼。梁塵簌簌墮。店人咸相顧失色。風饕雨虐。歷一小時始已。西南方漸放妍晴。東北方氣壓尚重。村中彌望皆水。予等懼雨復至。涉水出覓路。至新馬路左近。始得車。車行經山巷。水深沒脛。御車乃如御舟。鎮人言。此間已數年未遘此暴雨。大暵之後。繼以天洪。非佳象也。

春燈散記　六　（瓷照）

又濟兵入關。所向無阻。射賭名詞一。順風旗。捲簾格。李磊坡中。又月旦歌場謝未能。射詩經。不敢戲談。陸敬菴丈中。又焚蘭。射果名一。香蕉。○挺尾格。分焦字上下。爲草焦二字。原句應諧作香草焦。也。馮玉祥部隊之榮耀。已成往跡。射時人名一。陳國輝。燕尾格。剖輝字爲軍光二字。連上文讀之。則爲陳國軍光矣。○以上金公贊中。又功成爲骨枯。射四子人之將死。登樓兼繫鈴格。原句作死人之將讀。陳覺殊丈中。又機會已成熟。惟其結果。須待曹系主持之。射六才直要到歸來時。捲簾格。○梅卓然中。孚威將軍興戎不已。射動物名二。蜈蚣螺螄。徐妃格。取其右半面觀之。文爲吳公累師。金公贊許勉齋合中。宣者三則。令不行于閫下。○射四子能無從乎。繫鈴兼捲簾格。乎字繫鈴爲呼。就原句倒讀之。則爲呼從無能矣。楚人稱叔。射四子王之不王。解鈴格。士君子欲舒抱負。展經濟。必先雍容氣度。射四子[illegible]其大者爲大人。捲簾格。雪僧師亦製數謎。南郭吹竽。射諺語一。濫弗成腔。江汝爲中。又長兄田野去。報與父親知。射諺語一。鄉下大阿爹。捲簾兼紅豆格。原句倒讀作爹阿大下鄉。金瑞椿師中。此謎能以神氣勝者也。又手淫已陽。射諺語一。精打光。謝仲文中。又殭尸咬屍。射諺語一。硬吃勢。郁憤廉師中。宣者六則。參與裸體跳舞會者全不識羞。射諺語一。遮恥弗來。原來牽白虱。道是骨頭鬆。射諺語一。○肉麻當有趣。伯玉使使。射諺語一。差人面孔。行一局三勿對令。射諺語一。當面亂說。○捲簾格。封翁射諺語一。十八斧頭。封姨行十八。翁訓父。○斧字頭也。諸謎均具巧思。

轉輪大會

霍桑探案　第三集　第五篇

王蘭花　　程小青　　八十

六　捧角妙法

昨天傍晚。我照舊到伊的寓所那邊去。我知道昨天伊休息停演。不知伊是否也須出外。故比平時去得早些。不料到伊門外的時候。忽見門上貼着召租。心中正自詫異。不知伊幾時遷的。不過前兩天中。我因着小病。不曾去聽伊。我正在疑遲的當兒。忽聽得裏面電話的鈴聲。我從門縫中一瞧。還有燈光。才知裏面還有人哩。我因在門外。不多一回。果見伊從裏面出來。在門口站住了。似有所等待。不一回另有一個女子到來。這女子我知是姓李。住在靜安寺路。平日常和伊往來。他們相見以後。所談的說話。都被我聽得。玉蘭花昨天才遷移。那姓李的女友却和我一般沒有知道。姓李的邀伊往卡爾登去。玉蘭花答稱伊出來時沒有知照家裏的人。謝絕不去。但那姓李的堅執不放。便拉着同去。我本來想悄悄跟伊去的。但他們既坐汽車。我追趕不上。祗望塵莫及。我在伊家外徘徊了一回。見那後門未鎖。忽覺伊一時既不會回家。家中人又不知伊的蹤跡。這空屋中却還有電話。便觸動了我。想出一個計策。想借此使伊的名字在社會上轟傳一回。現在綁案既很盛行。假使玉蘭花也有被綁的消息傳到外面。勢必要引動全社會人的注意。於是我就假設一種被綁的把戲。本想冒一冒險。可以安然脫身。却不料完全被你們識破。我想我以後的舉動。你們既都已知道。諒必不必我再說了。」霍桑點頭道。「不錯。我們可以推想而得。你當時既已有了假戲的計劃。就想利用着電話。做你的宣傳。你爲着要迷人的眼目和使發見的人越覺驚奇起見。特地往野味舖裏去買了一隻活麻雀。回進了空屋以後。就把麻雀殺掉。把麻雀的血灑在地板上面。不過你灑得太散漫了。並且那血點大小一例。未免弄巧成拙。因照這樣的血迹。很像有一個人割碎了手指。却在室中遞着方步的打旋。踱了一步。留下一兩點血。接着又緩緩進行。若便受傷而激射出來的血。往往凝集一處。或作注射狀的直線形。並且大小不同。四周淺染的細點。也必指着一順的方向。故而你的作假。在專家眼中。原是不值一笑的。不過你利用電話報告捕房的方法。實在非常巧妙。不但斷你設想得出。連你假裝的女子聲音。也居然十二分相像的。

蘇州婦女的夏裝談　二　（菊高）

紗衫的顏色。是值得討論的。蜜色。月白色。淡咖啡色。水綠色。蟹青色。比較最好一些。血牙色。淡黃色。墨綠色。淺藍色次之。粉紅色。最俗也沒有了。我認爲穿了白帆布鞋。或是鏤花的綠皮鞋。是能夠增加婦女的美量。但是蘇州的婦女。穿的不多。反喜歡穿妖豔的紗鞋的。婦女的髮髻。和衣飾有密切的關係。我常常看見有些婦女面貌很端正。身上的雪白紗衫。也很有樣子。但是伊的髮髻下面。領圈上面。常常看見許多膩污的細頸髮。又是齷齪。又是難看。是不留心的。我以爲非頸上。拔去不可。剪頭髮的女子。雖然沒有這種地方。但是伊穿的衣裙。一定要因之略略改變。不穿裙。是萬萬不好看的。身材太長了。好像一棵柳樹。上面的垂絲太短。也很不美。在烈日的下面。婦女大都拿了一頂花洋傘。作輕微的抵抗。以爲洋傘的顏色。和花樣。可以幫助衣衫。襯託出人的美來。我不曾見蘇州的婦女。在夏天戴草帽的。伊們的心目中。以爲帽邊是要遮掉秀髮的一部份。對於美的方面。有所損害。其實有幾種婦女戴的帽子。是很美觀。而有益於夏天用的。蘇州的婦女。對於頭髮的美。不要迷信得這麼利害啊。夏天梳辮子。油膩要染污衣衫。這是自然。但是不刷水。乾打辮髮。在下端結了個綢結。也很特別。挽髮髻呢。鏤花精不能塗。俗臭的花露水也不能灑。否則一頭秀髮。一定大受影響。蘇州婦女。到了夏天。依舊很重視頭髮。走出來。頭髮刷得和錦緞一般。但是走近人前。鏤花水的臭味。夾雜了汗臭。委實難聞。夏天穿絲襪。當然是適當的。絲襪的顏色問題。必須看裙袴的顏色。和鞋子的顏色怎樣。然後找適當的顏色。把裙袴和鞋子襯託着。黑色的絲襪。除了穿白鞋的人用。其餘穿了。都要表示出一種不雅觀的色彩。（完）（乙）

小消息

▲南車站路習藝所開會。迄今已逾兩星期。近又加入名花於每晚會唱。又准於昨晚起大放燄火。

▲國光影片公司最近決定之製片方針。主偏重提高中華民族之向上精神。標榜一種所謂「新英雄主義」。以後將攝之劇。如「豹子頭林沖」。「患難交情」。「無名英雄」。及「中華民國萬歲」。皆屬此類。

▲明星公司張織雲主演之「未婚妻」。內景已攝製完竣。日來正拍外景。是劇除卜萬蒼導演外。復由湯傑君担任副導演。（攸）

天蟾舞臺（浙江路二馬路口）　日戲：伯黨招親　戲迷傳　打漁殺家　知馬力　夜戲：全部轟天雷（清朝立基）
第一臺（四馬路大新街口）　日戲：四郎探母　黃金台　反西涼　南天門　九更天　夜戲：十二本　九本　十本　飛龍傳
共舞臺（法租界）　日戲：知馬力　打鼓　花園　紅樓　掃松下書　惡虎村　日夜戲：連環套　蓮花公主
大舞臺（三馬路大新街西）　日戲：新長板坡　南天門　目蓮救母　寶蟾送酒　梅柏炮烙　夜戲：前本石頭人成親　落馬湖　後本石頭人成親
新舞臺（城內九畝地）　日戲：連環套　打鼓罵曹　凌波仙子　白蛇傳　夜戲：連環套　紅鬃烈馬　楊家將　玫瑰
笑舞臺（廣西路汕頭路口）　今天日演：荷花大少爺　今夜初演：一步升天　女丈夫　滑頭戲迷　第一個美人
愛普廬影戲院（北四川路）　今日開映：馬上奇緣
世界大戲院　今天日夜開映：全部空谷蘭
中美影戲院　今日准演：滑稽大盜集偵探　加演：火車三男女
上海大戲院（北四川路虬江路口）　即日夜開演：豔情滑稽新片　臨時夫壻
新愛倫影戲院（海寧路中市）　今天日夜開演：前部白蛇傳
新世界　扇子展覽會
新中央影戲院（北四川路海寧路）　今天日夜戲：馬介甫
虹口大影戲院（虹口乍浦路）　今夜開演：逢凶化吉
北和影戲院（西門方板橋）　今天日夜戲：上海三女子
卡德大戲院（新閘路卡德路口）　今天開映：玉潔冰清
中華大戲院（法租界吉祥街）　今天日夜開映：明星公司出品　中福
中央大戲院（六馬路）　今天日夜開映：神州公司出品　上海之夜
卡爾登影戲院　今日日夜開映：義勇工人
通俗影戲院（大東門小北門）　今天日夜開演：中國影片　雲
萬國影戲院　今天開映：難爲了妹妹
中山大戲院　今天日夜開映：將軍之女
恩派亞影戲院　今天日夜開映：後部白蛇傳
[illegible]大戲院（北四川路）　今天日夜開映：義奪名妹

中國通商銀行謹白

本銀行招集商股資本五百萬兩現已收足二百五十萬兩總行開設上海各處經辦匯票押滙電滙及押款均有放存銀兩或半年長年存款一切交易無不妥當兌己並自備高大洋棧一所貨物凡可押用銀兩租價公道特此佈告

請速備西門子老牌電風扇消暑

西門子洋行白

天熱了請預備各種良藥

本園監製各種藥品早蒙各界信用有口皆碑茲將夏令要藥略列以備善士施送功德無量

急救十滴痧藥水　大瓶一角小瓶五分每元四十瓶急救濟衆水每瓶一角

痧氣丸　大瓶角半一角中五分小分半八寶

紅靈丹諸葛行軍散臥龍丹白痧瓶　以上大瓶一角中五分小分半銅散　二角飛龍每命丹每一瓶三角珍球百　勝散一大瓶二角半小一瓶角白半安散　大瓶一角小五分痢症散每瓶二角　范志神麯茶每塊一角午時茶每盒二角甘露茶每包一分止咳藥茶每盒五角止血止痛包一角

玉樹神油　大瓶一元中五角小二角如意油一角薄荷油大瓶一元中五角二角一元薄荷茄楠香珠每串一角花露水五分小兒辟瘟丹每丸一角荷冰兒發回春丹國貨藥丸批發以上各藥不另細錄備荷全書奉送函購原局及寄費

另加批發公道

◎總發行所上海河南路老巡捕房對門

種德園老藥局

小楷習字帖

珂羅版印越州石氏本晉唐小楷十種　一冊　三元
宋拓晉唐小楷十一種　二冊　一元六角
張季直小楷心經五種合冊　一冊　八角
宋拓王右軍金剛經　一冊　三角
宋拓王右軍黃庭經　一冊　四角
三希堂小楷八種　一冊　四角
珂羅版印何蝯叟藏麻姑仙壇記三本合冊　一冊　二元
思古齋足拓黃庭經蘭亭序　一冊　三角
網目版印常熟翁氏藏靑玉版十三行　一冊　八角
三希堂小楷四種　一冊　二角
文徵明正草千字文墨蹟　一冊　三角
舊拓靈飛經　一冊　五角
初拓滋蕙堂靈飛經　一冊　四角
趙松雪書金剛經　一冊　三角
趙松雪妙法蓮華經　一冊　二角五分
陳玉方小楷墨蹟　一冊　二角
汪退谷書御製說經詩墨蹟　一冊　六角
姚廣孝書金剛經墨蹟　一冊　三角
翁方綱小楷習字範本　一冊　一角
王右軍小楷習字範本　一冊　一角
汪退谷小楷習字範本　一冊　一角
顏魯公小楷習字範本　一冊　一角
成親王小楷習字範本　一冊　一角
趙松雪小楷習字範本　一冊　一角

上海及各埠有正書局啟

噓！天熱啊！困乏麼？為什麼不用電風扇取涼。

電費每點鐘只消銀壹分

工部局電氣處　南京路二十六號　樣子間

◻新到德國立除雀斑藥皂　▲此項藥皂行銷全球功效卓著無論新久雀斑祗須每晨洗面擦之不到半月斑點盡退也每塊二元減售洋一元

◻西洋象皮衛生月經帶　▲可用數年之久花緞盒裝價每盒減售一元

◻西洋衛生防毒制育器　▲爲防毒避孕之聖品每打減售洋一元凡購滿一元隨送美國股古蘭化妝公司胭脂及敷面香粉各一包香水精牙膏各一瓶精裝一箱多購推外埠郵費加一

上海海甯路錫金公所對門　中西百貨公司

創刊九秋

徵

本報徵求時事及遊藝與美術照片酬金從優其有精美之品如經來函聲明亦可於閱後寄還

圖畫時報

八月一日 第三百十二號 每星期日出版 Published Every Sunday

上海時報本館贈

黃令宜女士

女士於今夏畢業於中西女塾今乘麥迪孫總統船赴美遊學女士善屬文千言立就工詩賦清新俊逸頗具泰西詩人之風致又富於判斷力事無巨細應付如流將來學成歸國必爲女界之翹才也

夏鐵米女士

女士係去年中西女塾正科及琴科畢業夏氏姊妹於音樂均有特長現夏女士乘麥迪孫總統號留美入波士頓音樂學校將來歸國必爲中國之大音樂家可無疑也

漢口之大水

上右爲長江水泛之慘形左爲法租界寶平里一帶商店門首小橋下右爲大雨時街道上之水勢左爲以田車抽出巷中之水（林悅明）

杭州之大水

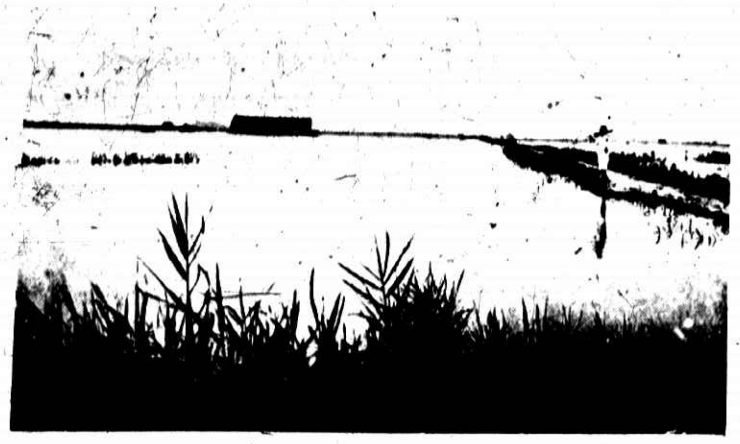

杭州附郭二堡水災之慘狀（陳近仁）

徐州之大水

上爲東關外黃河故道之水勢下爲北關土城外房屋淹沒傾倒之慘狀（飛雲閣）

緬甸最美之女子

緬甸公主爲都之三號美術家評判爲該國最美之女子近有公主有倫敦之遊見者莫不驚爲天人

楊愛立與狗

電影明星楊愛立女士在聯城影片公司所攝行將哈叭狗會中之攝影（[illegible]）

樂哉日本政局之要人

日本政府當局及政黨領袖際此國內承平無事因於七月三日在大森海中捕魚以爲樂并藉遊自在非我國政府及政黨中人所能夢見也（鮑振青）

福建博物研究會近在沙埕活獲玳瑁一頭(一名海龜)重逾五十斤直徑逾四英尺爲龜類之巨擘又在連江筱埕海峽活獲膃肭獸(一名海狗)一頭其腎可製藥其皮即貴上之細皮甚可珍貴

福建博物研究會之新成績

朴如玉女士

女士畢業於杭州宏道女學歷任九江儒勵中學寧波甬北幼稚園上海兒童教養院等校教員現任上海伯特利幼稚園主任訓練有方爲學生家族所讚美(寶記)

[illegible]

中日學生之聯歡

[illegible]

林孔唐烈士之哀榮

胡適之赴歐之歡送

胡適博士應英庚款委員會之聘赴歐北大學術研究會國語研究會於六月廿九晚在歐美同學會設宴歡送之攝影(半讀何)

乘水上汽車 可得新鮮空氣

——天氣酷熱——

何處得納凉之所？趕快到黃浦輪渡局乘水上汽車空氣新鮮一塵不染凉風撲面暑意全消是夏天惟一避暑之所

六月一號起減價三月每船每小時祇取三元每船可坐二十客日夜出租接洽處三馬路十號售票處新關碼頭

黃浦輪渡局啟 電話一一九五

上海 茂豐洋行總經理 江西路三十二號 電話中五〇〇六

本行獨家經理德國留聲機廠出品之奇特而堅固機件全鋼製精美宏亮之觀音器鑽針發音可用五百次修理使利攜帶並售價只十六元外埠郵購另加包費一元 唱片代售

寶記照相

照相專門 放大名家

POWKEE & SONS 上海寶記 SHANGHAI

◎君厭衣服上油漬汚垢惟用百利藥膏皂一洗如新 ◎君患皮膚上瘡毒痛苦速用百利藥膏皂自療安然

敬者肥皂係人生日用之品本公司在德新發明百利藥膏皂用上等藥料配合雪梨酒提煉功能消毒解疫以及疏化皮膚中血脈之變常如患雀斑汗斑腋臭乾癬黃癬疥癬凍瘡天疱瘡酒瘡鼻瘡等症日用百利藥膏皂少許輕擦洗面沐浴皮膚光滑收效特奇兼能洗濯細紗薄綢呢絨嗶嘰五金磁器等類凡沾各種油漬汚垢無論新久一經百利藥膏皂如法洗濯無不立見退盡紗綢無損洗者省力故較諸市上各種肥皂敢稱百利藥膏皂獨一無二之上品定價特廉以應衛生家之需要務望各界注意試用便知不謬

可洗衣服 能除瘡毒

百利藥膏皂 (皂中大王)

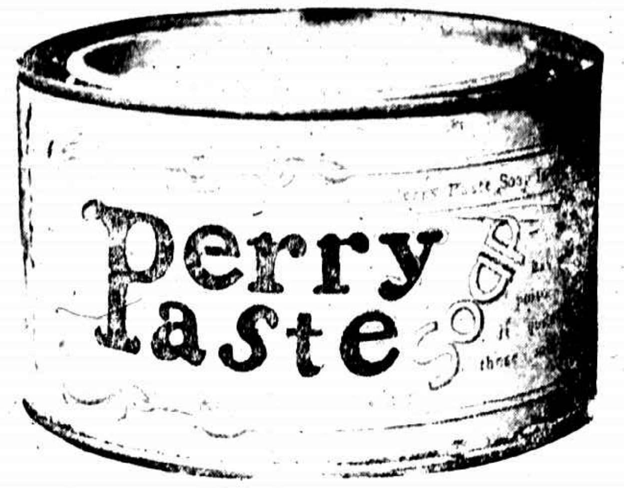

每罐 大大洋九角五分 小大洋五角

上海永安公司先施公司新新公司麗華公司十六舖老大章本外埠各大商店藥房均有出售本公司皆到未久如無出售之處可向本公司函購郵票十足通用寄費另加一角

開衞爾公司謹啟 上海四川路九十六號 電話中央七九七九號

吉林平民教育促進會之董事會

吉林平民教育促進會於七月廿日在北山戲江閣開董事會補選董事圖中有(一)爲記者爲副董事長韓石卿君(省教育會會長)其右爲總務董事胡天民君(職業學校校長)(湘浦)

天津河東中學之畢業生

天津河東中學爲孫伯蘭楊敬林二君所創辦此爲第一屆畢業生廿六人之合影(×)爲校長李少軒君

上海東吳第二中學丙寅級畢業生廿二人之合影

中西女塾之秋舞會

上海坤範女學在中央大會堂舉行歌舞會中之鈴竿舞(黃梅生)

東吳二中之培養生

華一乒乓會之榮譽

第一屆比賽錦標中華一乒乓會近獲得上海乒乓聯合會第一屆比賽錦標此圖爲慶祝時所攝中坐者爲會長沈會長

人和女學之懇親會

上海人和女學第一屆懇親會中表演之「夢鄉的寶寶」(黃梅生)

婦女節制會之同樂會

滬北婦女節制會之月外同樂會在會長楊稻卿夫人之花園內舉行有舞蹈影戲等遊藝頗極一時之盛

黎黃陂宅之宴會 （攝請水）

美國巨商大來氏Robert Dollar夫婦於七月十一日由滬來津時黎前總統宴之於其私宅黃陂夫人及長公子次公子長媳次女公子亦均在此圖中也

法學博士高君相君

高君江蘇金山閶閭山莊人本月廿七日由美歸國君長於國學初畢業於東吳法科得法學士後留美密喜根大學得法學碩士又得法學博士在福特汽車廠服務多時故高君於國學法學之外更長機械學中國難得之人才也

金章伯君之近作

國畫名家金紹城君近應日本文化事務局之請赴日參與中日美術展覽會現事竣返國本報特假其近作影印以見一斑

青年會手球比賽之優勝者

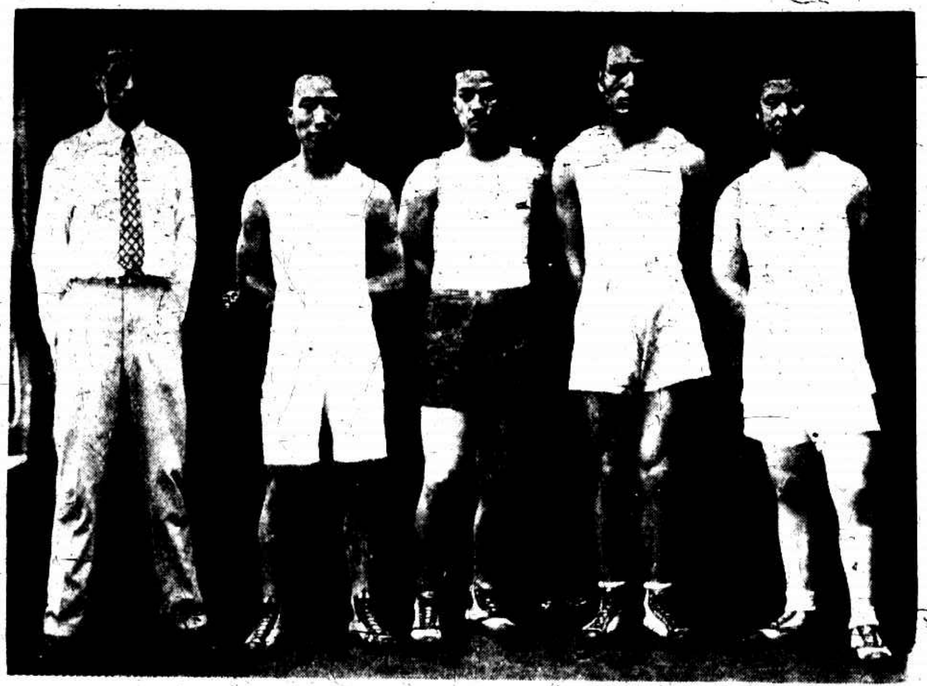

青年會第三屆手球比賽結果以朱寶奎蔡森二君爲最優盧震雲烏承漠二君次之因攝影以爲紀念右於圖左者爲體育幹事凌希陶君 （實記攝）

武昌商大之考察團

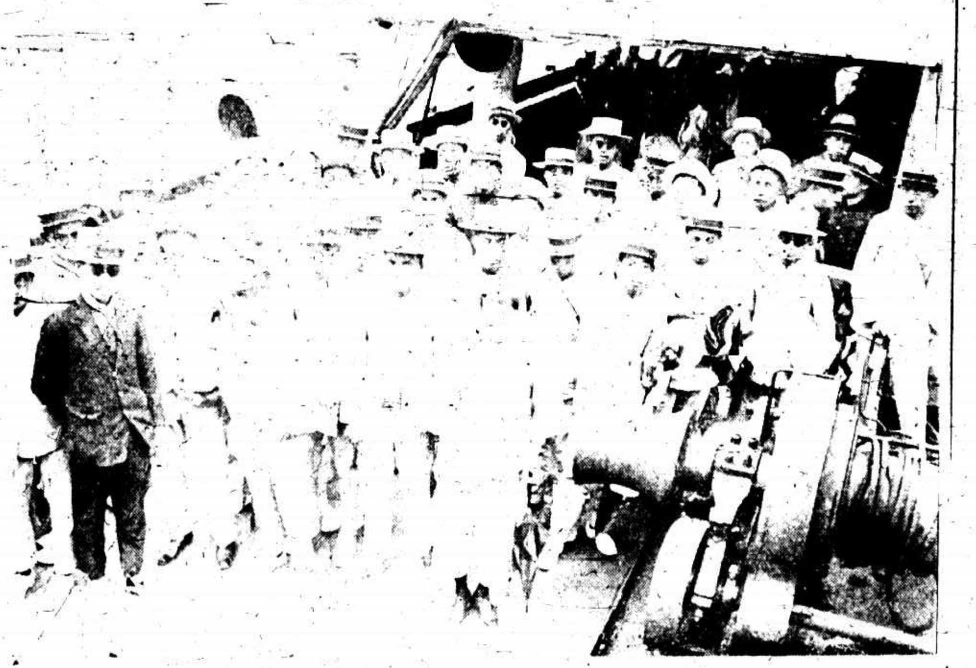

國立武昌商科大學學生本屆畢業生九人由李中襄長率赴日本考察此乃抵日神戶之留影（□展寸）

疏林夏暮

圖中人爲歐陽懿力女士 （午窗子攝）

海濱之夏

雷陀千步沙平如砥每當夕陽西下浪花飛鮮幻成五色游泳其間如入畫圖誠消夏之妙境也

棉蘭華商女學之得人

上圖右溫素珍女士爲南洋荷屬日里埠棉蘭中華總商會總理溫發之戶之女公子左係留學女士黃湄人均畢業於蘇州省立女子師範現棉蘭華商女學聘溫女士爲校長黃女士爲教員二女士已乘輪前往就職矣

川沙懿光女學之畢業生

川沙縣私立懿光女學第四屆高級部畢業生合影（羅雲攝）

民國女子工藝學校之舞蹈

上海民國女子工藝學校於七月十二日舉行遊藝會此爲五六年級生所表演之「玫瑰花舞」

津津有味 （丁惠康）

檣蔭話別

蓮池試浴

費介宜女士將赴美遊學與其平友周鳳琛女士攝此影以誌別二女士在中西女塾爲同級今將分袂故不勝依依云

（唐山山）

南方氣候潮濕以致北方醫士身弱

彼曾服用韋廉士大醫生紅色補丸治愈彼之腦筋刺痛衰弱等症

改變水土易致疾病若北方高燥生長之人驟然遷至南方潮濕之區且飲食不合其胃自然疾病隨之矣即如北京西醫王聯魁之證書足可爲據矣王君來示云鄙人生長燕京少習西醫學成後即投身軍界充福建第一旅軍醫長之職在莆田軍次時因感水土不服遂致時倚病榻而職責所在尤不得不帶恙辦公職是之故賤體憔悴更不堪矣于是日呻床榻飲食不進腦痛如刺後經同僚介紹論韋廉士紅色補丸功能治療山嵐瘴氣水土不服而與賤恙適合隨託便友在福州購買半打試服不意不瓶服盡賤恙盡失體力強壯有過疇昔鄙人本擬先購六瓶不過試服而已今竟奏全功眞令人喜出望外今奉上敝人服丸後所攝小照一表謝忱並希登諸報端使吾同胞其有患同病者閱後得有問津矣

腦筋刺痛之爲患乃是腦筋無力其起病之由在乎血薄氣衰所謂血不養腦也韋廉士大醫生紅色補丸有清血補血之奇功且血液強健則腦筋亦強健是以此丸曾經治愈無數之患血薄氣衰腦筋衰殘少年斲傷瘋濕骨痛臂尻酸楚痛背腰楚皮膚諸恙山嵐瘴疾者對于婦科各症尤爲神效凡經售西藥者均有出售或直向上海江西路六十號韋廉士醫生藥局函購每瓶大洋一元五角每六瓶大洋八元郵費在內

名醫康健談奉送索閱者 敝局印有精美小書名醫康健談如欲索閱祈即寄一明信片至上海江西路六十號敝藥局原班郵送不取分文

熱症及喘咳服嬰孩自己藥片得獲治愈

福建廈門寶記洋行許西湖先生聲稱嬰孩自己藥片爲嬰孩最妙之聖藥其來函聲明如左云啓者客年七月內人產一男兒滿月外時患熱症及哮喘服藥無效後承敝友蔡君介紹貴局嬰孩自己藥片服之無不見效即購辦一瓶照單仿用未及二瓶其熱即退再服一弟立哮喘經已痊愈功效之速令人欽佩實乃嬰孩最妙之聖藥特此數以鳴謝悃嬰孩自己藥片正是嬰兒及小孩之靈藥專治小兒言寒熱往來胃弱不化大便秘結及肚痛腹瀉驚風痰歐出牙各症蛔蟲等患凡經售西藥者均有出售或直向上海江西路六十號韋廉士醫生藥局函購每一瓶大洋六角每六瓶大洋三元郵費在內收川郵票

韋廉士大醫生紅色補丸 DR. WILLIAMS' PINK PILLS FOR PALE PEOPLE

國際護照會議之攝影

國際護照會議於本年五月在瑞士之日內瓦舉行圖中×爲我國全權代表駐義公使朱兆莘其右爲特代表交通部派駐歐委員王麟再右爲特代表聯盟會全權代表處二等秘書許念曾

上海獨一 惠遵 冰淇淋

本號樓上滋養生冷雅座豐富價格克己招待週到無任歡迎南京路口江西路

民立女中之校友會

上海民立女子中學開創廿年歷屆畢業生服務於社會者極多此乃校友會之一部分也（孤山）

上海惠羣女學第一屆高小科畢業生十五人第二屆初小科畢業生十四人之攝影

惠羣女學之畢業生

上海羣賢女學成立十年本屆高小部畢業七人初小部畢業十人成績之甚優美

羣賢女學之畢業生

梅縣廣益女學之畢業生

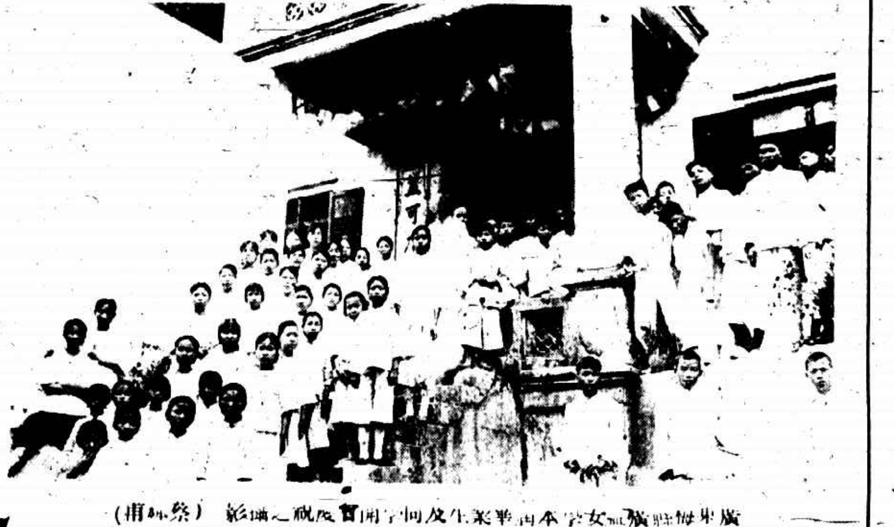

廣東梅縣廣益女學本屆畢業生及同學開會歡送之攝影（祭伍甫）